工商晚報

The Kung Sheung Evening News

督印及承印：工商日報有限公司
香港灣仔分域街十八號

各部電話
編輯部：七三零七零六
採訪部：七二零六二七 七二三四九二
營業部 廣告部：七二九三零七 七三零七零八
社長室：七二四八五四
總編輯：七二七二式二
經理室：七二七二六一
中區辦事處：二式五四九五 二式一二三八

電報掛號二零七五五　郵箱六二二號
出紙兩張售價壹毫
新聞紙第一零六一九一號

蘇京客機被置炸彈
甫起飛爆炸一鑊熟

【莫斯科十四日法新社電】據可靠人士今日在此間說：一架載有十八名乘客和兩名機員的客機，於昨晚在莫斯科機場起飛時「撞毀」。機上各人無一生還。該機是一架雙引擎杜波勒夫一零四式飛機，在飛離該機場不久失事。它當時正飛往基輔途中。

【莫斯科十四日法新社電】蘇聯航空界人士說：專家們正研究一枚炸彈可能被放在該架杜波勒夫一零四式客機上推測。該機於昨日在莫斯科機場起機後不久，便發生爆炸。使機上十八名乘客和兩名機員全部喪生。這是一零四式飛機，自十五年前開始加入服務以來，首次發生的爆炸。

內部問題未攬掂 大陸空運仍死火

【華盛頓十四日美聯社電】太平洋美軍總司令麥凱今日說：中共國內軍用與民航的空中活動，事實上仍然停頓。他告記者說：「我對於這種停頓的原因，還沒有絲毫意見可以發表。」他說：「在過去五個星期，中國大陸的任何航空活動，即使是有，但亦是很少的。」

自關於北平可能發生政治大騷動消息開始流傳以來，這種空中活動停頓的事實，首先為人所注意。麥凱於被詢中共龐大地面部隊，是否已有任何顯著調動和發展時，他回答說：「我們不知道。」詢問他為什麼意料中國大陸空中活動停頓正在繼續下去的理由時。麥凱臆測：這可能因為「內部意見有些分歧或有些類似意見分歧事發生」。

在國防部之記者招待會席上，麥凱並說：中國大陸內的飛機飛行仍然停頓。這一種停頓，引起種種仍然未能解答的臆測。

有關林彪問題 北平避不作答

【本報訊】一位由北平返港的外籍人士透露：儘管中共當局一再解釋，今年取消「十一」遊行，只是儀式上的改變，但北京外交圈仍然認為極不尋常，他們的看法是，中共當局這項決定，與林彪的健康有關。這位外籍人士稱：北平人士曾答覆關於毛澤東健康問題沒有懷疑，然而每當西方駐北平記者或訪問大陸的外籍人士，詢及關於林彪的健康時，中共官方都拒絕回答，這是很不尋常的。

馬會今年公佈配搭排位刊馬經版
文王獨家在本報評馬及提供貼士

用假銀紙支持東南亞共黨
中共在港印偽鈔

【本報訊】傳在本港私印之偽印尼鈔票，現正用作中共在東南亞地下武裝之經費。此等面額一百及一千之偽鈔，據說係在港印刷。印尼當局正派隊來港調查，該隊以一名將官官階之警務人員率領，將於數日內到港。

印尼官員近數月來曾謂：中共偷運武器、彈藥及恐怖份子入婆羅洲。相信偽鈔亦循此路綫流入。

據謂：偽鈔被用以賄賂村民與印尼人協助在婆羅洲及蘇門答臘之共黨游擊隊。又謂：運入蘇門答臘之鈔票，係經星加坡及西馬來西亞。

耶加達國際刑警組織首腦星期三日表示：特別反偽鈔隊已搜獲三六七零張偽鈔，而額一百及一千。渠謂偽鈔係在星加坡及香港印製。

近年，本港曾破獲個偽鈔機關，假造星加坡、菲律賓及美鈔票。

四車連環火警

【本報訊】港島西區海傍，近均益貨倉海岸，今晨零時左右，發生一宗四車連環火警事件。幸消防車及時灌救，才不致波及毗鄰的數十部貨車，釀成災害。

被燒的四車，計有AN七二九號標準牌載石油氣車，AP七〇〇六號合益貨車，一輛綠藍色私家車和一輛×××六一×號私家車。

大道西兩幢危樓

【本報訊】建築事務監督今日宣佈：港島大道西一六八及一七〇號為危樓。

建築物條例執行處處長今晨發表聲明稱：此兩幢戰前興建之三層高樓宇，由於磚牆破裂，樓面與屋頂木料腐爛之故，經予以觀察多時。最近，牆壁方面已發覺有新移動之痕迹，顯示樓宇有傾塌之可能。

三飛械劫脂粉寮
紮起美容院姐兒 搜刮數千元離去

【本報訊】九龍荔枝角道一間新潮女子美容院，今日凌晨遭三名持有短劍及類似手槍物體的男子闖入，將美容院內連職員，小姐與及客人一齊捆綁。劫去一批手表與及若干現款，共約數千元，連被舖枕頭也一律掠去，得手後從容離去，並未有人受傷。

此宗劫案發生於今日凌晨十二時許現址為荔枝角道一四×號二樓一間新潮美容院，當時美容院內生意十分旺，有不少客人正在享受指壓之際，突然有三名年約廿餘歲之飛型男子破門而入，有兩名手持短劍，另一人則持有一枚類似手槍的物體，入內後指嚇在場各人，然後將侍應生，小姐與及人客一一綑綁，進行大搜掠，結果各人手上的手表與及現款悉數被匪劫去，三賊在臨行時還順手將美容院內職員的被鋪枕頭也一併搬去。

事後各人掙脫綑綁，撥電報警，警方現已展開調查，但未有任何可疑人被拘獲。

小評
萬惡淫為首 賭乃盜之源

民政司陸鼎堂先生，在立法局會議中，曾提及色情與賭博的管制問題。

本港色情泛濫與私賭林立，是無可諱言的事實，而色情與賭博，對於社會犯罪事件，實有其互相表裏、循環反應的關係。

青少年的道德日益墮落，盜竊劫掠的日益增加，無一不與色情及賭博有關。語曰：萬惡淫為首，賭乃盜之源。一切色情架步，與賭博檔口，不祇成為罪惡的溫床，抑亦成為罪惡淵藪。

民政司指出：現行法律及其施行，多側重於對付那些利用色情引誘無知市民以牟利的人士，而非着重於對付那些沉迷於罪惡而非構成罪行的人士。換句話說：就是「誘人作不道德行為」是犯罪，沉迷於不道德，法律却不加以制裁，此種一方面容許設下陷阱，另方面祇不許叫人誤入陷阱的政策，實在使人費解。

至於賭博問題，當局雖一再聲言決不放寬賭博範圍，但非法賭博之多，與賭徒之明目張胆，有關方面，又似乎熟視無睹。

為了減少日益增加的社會犯罪，當局對於色情的撲滅與賭博的厲禁，似非改變政策，採取嚴厲制裁不為功。

拒繳交通定額罰款 再俾十五蚊可免受審

【本報訊】交通定額罰款逾期不繳之人士，若另繳十五元訴訟費，則可免到庭答辯。此係今晨憲報發表者。根據交通定額罰款條例：如不於指定日期內繳三十元罰款，當局將循民事向裁判署起訴。但被訟人接到傳票時，如繳交罰款及另加十五元訴訟費可以不須出庭答辯。

天朗氣清

【本報訊】天文台報告：預測今日天氣：吹和緩東至東北風，天色繼續晴朗，午間最高溫度將升至攝氏表廿八度。今晨九時，室外氣溫為攝氏表廿二度，濕度為百分之六十一。

安全旅運社舉辦
聖誕遊覽團　新編節目 豪華享受　全部冷氣遊覽車設備
台灣九天豪華團　每逢(星期六)出發
聖誕特價團　十二月廿四日
日本八天遊覽團　十月廿日·十一月六日　出發　十二月廿二日
十天九州聯遊團
泰馬星十天聯遊　十月十五日·十一月廿三日·十二月廿三日
澳紐觀光團 22天　十一月十日　十二月廿二日
「歡迎持有入台證者參加·另有特價優待」
社址：香港中環德己立街業豐大廈二〇八室（電梯按2字即娛樂戲院後面）：H222828 H222300

九龍洪長興聯號
香港 洪長興飯店
·正宗京菜·
地址：香港禮頓道58號
電話：770801·761986
經已開業
蒙古烤肉　港九獨尊　涮鍋生鍋　北方麵點
（營業時間：上午十二時至深宵四時）

中外圖書二十萬種二百餘萬冊號稱書城
南天書業公司
祝廿中外圖書大減價
（十月九日至廿日止）
灣仔軒尼詩道一〇七號修頓球場對面
電話：七三七三九七　七二五九三二
徐氏基金會科學圖書大庫五百餘種全部到齊。成文出版社方志書方略書及西文書數千種。大江出版社美術書舞蹈書芭蕾叢書畫片等。宗教書及台灣日本各大出版社圖書近期大批運到全部減價外尚有名貴贈品。買書勿失良機。

快樂旅行社主辦
台灣九天豪華組
台灣環島觀光團（逢星期六出發）
出發日期　十月16日。十一月六日，13日，廿日。27日　十二月四日，十八日。
代售各地旅價機票·附設電子影印機服務
代辦台灣出入境証（持有入台證特價優待）
地址：香港德輔道中五十一號其昌人壽大廈四〇四室（電梯按4字）
自備新型冷氣旅遊巴士
電話：H222072—4　H246606

東英咖啡屋
別具情調　招呼週到　正宗西菜　好食抵食
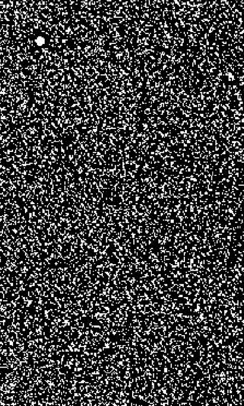
茶·餐·酒　日夜供應
東英大厦　九龍加連威老道

工商日報工商晚報分類小廣告，效力大，收費廉，電H七二九三零七或H七三零七零八接洽。

杜鐘斯卅種工業平均指數跌四點七五，成八百八十八點八零。紐約證券交易所昨日成交總數為一千三百五十四萬股，星期二為一……

倫敦金館　地馬尼華電力　與色登圖石油　銅業創度
七點二五　十七點七五　十四點三七五　十七點五

恒生指數
恒生香港指數報三七一·五八，比前市三七一·四二，升〇·一六。又遠東指數報一八〇三·九〇，比前市一八二一·三八，跌七·四八。

太平洋美軍總司令指稱
北越正加强防衛實力 準備進行長時間戰爭

【華盛頓十四日路透社電】太平洋美軍總司令麥凱今日說：北越正在加强其防衛實力，意在對南越進行一種，拖長時間的戰爭。

他告訴國防部記者招待會說：他不知道北越是否計劃南侵或是否恐懼南方的入寇。他說，但加强軍力，使北越在東南亞其餘地區有發生遊擊的能力。

麥凱說：地對空飛彈基於去年雨季之時曾經北移，但今年則繼續保留在北越之南部。

在範圍廣泛的報告中，麥凱透露，他欲派太平洋的第七艦隊屬下艦艇定期訪問星加坡。他指出，星加坡未曾接受蘇聯艦艇訪問，並說：「我們的瞭解是，星洲此種行動，並要目的在使美國與澳洲繼續對星加坡有興趣。

麥凱談及之其他事項，其中包括亞洲美軍染上海洛英毒癖之人數，不是如所預料的百分之五至百分之十五，而是不足百分之五。他又說，南越陸軍已証明其本年已是一枝精銳軍隊，其所需要於美國者將是空軍而已。

【華盛頓十四日合衆國際社電】在關於亞洲形勢的長談中，美國太平洋美軍司令麥凱今日說，「北韓不會卽將近侵南韓……。我們不覺得俄國人於現時對北韓將解開約束。」

但他指出，漢城比平壤爲弱，者是空軍，並說，使美國飛機於緊急時及時趕到，則合併南韓與美國空軍的力量，能於五日之內超過北韓。不過使美國空軍能於五日之內增援漢城，則冲繩島之美國基地是重要的。

麥凱並說，「我不覺得中共與蘇聯現在有發生戰爭的可能。」

【華盛頓十四日合衆國際社電】太平洋美軍總司令麥凱今日說：蘇聯在印度洋和太平洋有船隻停泊的永久性浮筒，使其在該兩海洋有實際的基地。

麥凱稱：蘇俄人有兩個寄碇船隻的永久性浮筒，兩個在印度洋中間，而一個在西太平洋。他展示一幅浮筒照片，其上之英文標誌寫道：「蘇聯的物業」！

麥凱稱：有了這浮筒和一艘補給運輸用的小船，「你便有一個基地了」。

他雖未談及浮筒於何時裝置，但照片顯示浮筒相當陳舊，經過風雨剝蝕。島嶼基地或浮筒像麥凱所形容，是不可少之物，因爲蘇聯海軍艦艇能藉此以補給燃料糧食和其他物品。不過蘇聯在印度洋和太平洋，還沒有永久性根據地。

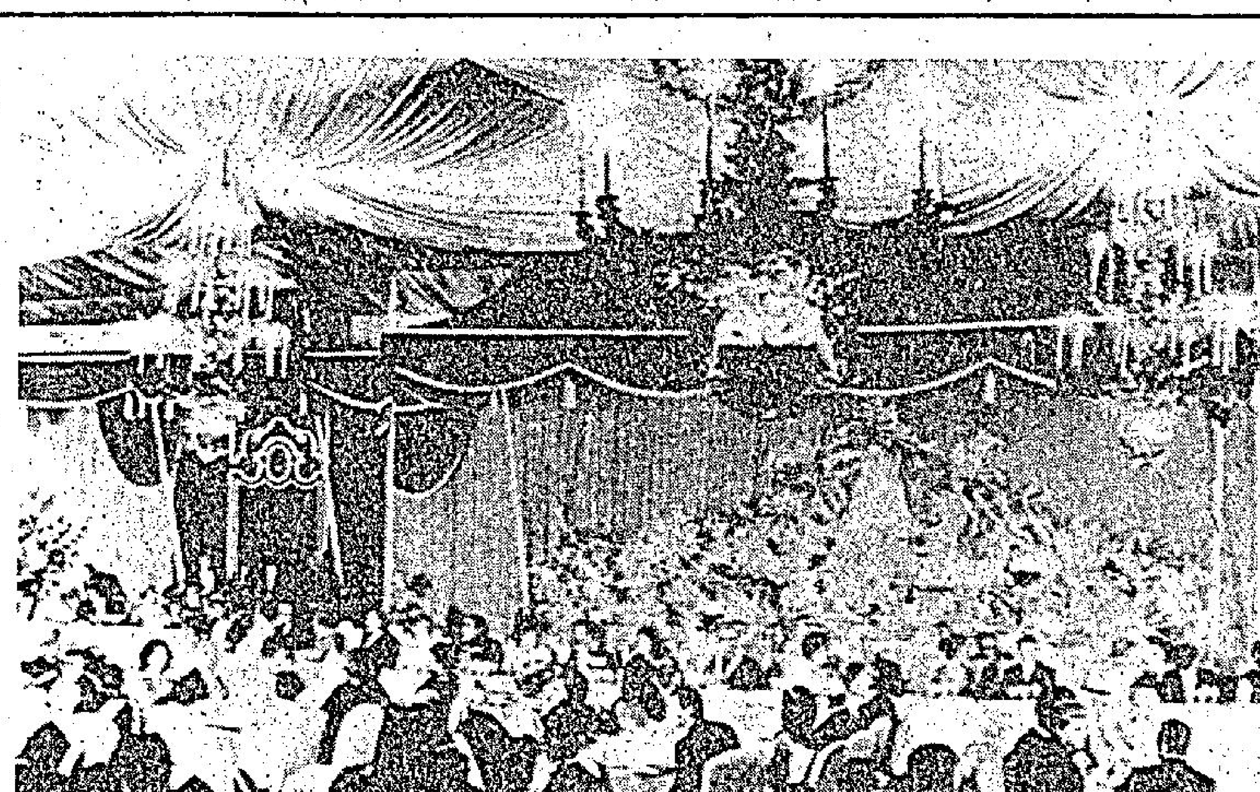

伊朗王於本月十四日大排盛讌，欵待來自各國的嘉賓，來紀念波斯王朝二千五百週年紀念。

中共大做表面功夫 指摘美經濟政策
基辛格下週三乘專機入大陸

【東京十四日美聯社電】約在白宮宣佈基辛格博士旅行計劃之時，中共今日指摘尼克遜總統的第二期經濟政策。

此間收聽新華社的廣播說，尼克遜的經濟計劃，意味「他的意見，認爲解決所有問題的方法，是讓資本家有更多的利益：……。」

它說，美國通貨膨脹，根本是由於美國統治階級之侵略和戰爭政策，特別是在中南半島發動和擴大戰爭。

【華盛頓十四日路透社電】白宮今日宣佈：尼克遜總統的外交顧問基辛格博士將於下星期三日乘一架總統的噴射座機到達北平，以便爲尼克遜的訪問，作周詳的安排。

基氏將在中共的首都逗留四天，隨行者有一隊顧問及計劃人員。

尼克遜總統計劃於明年五月一日之前訪問中共。從多方面看來，基氏一行人只是尼氏的無際工作團體。他們所乘的飛機上兩側，將油上很大的「美利堅」字樣，於星期三早晨八時三十分到達上海。在那兒他們將會遇到中共方面的歡迎團體，而在中共的航空領港指導之下，繼續飛往北平，而於同日午前到達。

預料在四天的逗留中，基辛格將與中共的領袖將來的會議作好準備，爲尼克遜與這中共的(總理)周恩來作認眞的交談。

觀察家說，雖然基氏曾說，他所担任務，僅限於安排議程，不實質的討論中(共)美歧見事，看來他或將先行與中共當局試圖分析一下將來與尼氏舉行談判的可以達成協議的領域與不可以達成協議的領域，俾使將來在尼氏進行談判時，不致發生突然的不歡事。

預料基辛格將爲總統的訪問定下一個日期，這個日期將比總統所定的限期早得多。

此間觀察家們相信，最可能的日期爲本年底。

某些聯合國的外交界認爲，基辛格在聯合國舉行投票之時訪問北平，可能會埋葬美國所發起的將中華民國保留在該組織中的運動。

削減外援五分一 美參院外交委會

【華盛頓十四日路透社電】參議院外交委員會今日投票削減美國對外國軍援達百分之二十。

該委員會接納了參議員古柏的建議，在現財政年度內減少了政府所要求的軍援，由七億零五美元減爲五億六千五百萬美元。

該委員會的行動，削減了對南韓、高棉、中華民國、土耳其、約但和希臘的軍援費。

晚唱 夏灣月
建議警察福利會 撥欵出來買陳皮

昨日接到一封讀者來信，信尾署名「一羣行家敬上」，老夏起初以爲有擾筆朋友指教，後來讀完封信，始知「行家」也者，原來係賢員，他們自認日日馬不停蹄，行到氣咳，所以自稱爲「行家」，信曰：

「夏叔叔，今天讀完你的晚唱，話我們對飛仔唔捉好過捉，好像替我們吐了一口苦水，許多市民鬧我們無能，平日神氣捉賊有氣，又話我們收片第一，捉飛仔第九，其實我們做散仔，那裡有片可收，捱到一隻乙啡就有份，這一口冤氣，不知應該向誰發洩。

「夏叔叔，我們捉飛仔第九嗎？絕對不是，我們對不法飛仔也是痛恨得很，一件飛仔傷人案落在我們手上，我們就盡一切辦法去追查，佈下綫索，有時，三更得到綫報，飛仔在九龍城，我們就仆去九龍城，五更說，飛仔在紅磡出現，我們就仆去紅磡，最慘話飛仔藏匿在新界甚麼鄉甚麼村，就要行到半死去找他們，所以我們自稱爲「行家」，時時行到脚軟。

「我們不怕辛苦，至怕氣頂，犯罪飛仔拉回來，本來應該高[illegible]

探長？有錯，係我打刼，你吹我咩？你地又唔敢打我，法官又錫住我，最多唔係感化一兩個月……」夏叔叔，你說我們是不是條氣頂到唔出得聲，幾次我們想將這些臭飛打死，最多唔撈，但是我們還有阿一在上頭，不能這樣做，祇有自己氣頂，有時激到返屋企打仔女出氣……。」

這封「行家」信，老夏讀完一次又一次，方知唔同床唔知被爛，原來做差人都有難言之苦，雖然未算一字一淚，但想起佢地氣頂之情形，確係幾難受。

現在，老夏先勸這一羣「行家」幾句，千祈不可回家打老婆打仔女出氣，全香港市民，受飛仔欺凌者正多，出街袋中有錢，而遇到飛仔打刼，也會被他們打一頓，寫字樓櫃桶唔留銀紙，令到飛仔爆竊無所獲，也要被飛仔留字警告，市民都普遍受氣，如果人人都於受飛仔氣之後打老婆打仔女，則做人老婆仔女者，必定起而反抗，那時就大大不妙了。

老夏提議警察福利會，撥出二三千銀買揸陳皮，醫藥草木識：陳皮能够化痰下氣，各警署之伙頭軍，日日熬定一大鑊陳皮湯，凡有經手去拉飛仔，或押送飛仔上法庭，聽法官審完案返來之警員，就每個人飲碗陳皮湯下乖啖氣，千祈唔好自己激親，唔好一條氣頂住心口，頂到返屋企打老婆，如果

保存我在聯國席位 布殊預料必可成功

【聯合國十四日路透社電】美國大使布殊今日預料，美國將可成功地保存中華民國的聯合國席位。

他在一次記者午餐宴席上對記者說，於下週一開始的中國代表問題爭論的結果將比想像中更爲接近。

這顯然不符合很多國家認爲中華民國將被逐出的意見。

布殊說，曾與出席聯合國大會議的其他代表會談的國務卿羅傑士成功地反駁美國祇是動機上企圖保留中華民國代表權的立論。

同時羅傑士在與中華民國代表劉鍇舉行早餐會議後說，使大會同意逐出中華民國需要三分之二多數票的展望非常之好，他說，美國於近日已爭取得若干票數。

劉鍇對記者發表談話之時，似乎神色飛揚。他說：「我認爲我們有足夠的支持來使我們的立場受接納。」

【華盛頓十四日合衆國際社電】白宮今日說：一個美國國會議員代表團警告尼克遜總統，如果中華民國是被逐出聯合國的話，要在國會中通過美國撥欵予聯合國的法案將會甚爲困難。

現代政治與綁票

加拿大一位部長、德國一位大使、美國一位農業專家、慕尼黑銀行一位女職員、加利福尼亞一位法官、法國監獄醫院一位青年護士、國際航空綫中不少旅客、還有最近阿的卡監獄中十名守衛……在最近幾個月中，瘟疫般傳佈到不少國家和各大陸去的綁票潮中，這些人都是無辜的犧牲者。

綁票往往會發生撕票的後果。這是黑社會流氓和精神病愛用的方法。這種新發展，也是最駭人的發展，在於它以綁票作爲政治武器以來完成政治或社會目的，在力求改善生活，提高工作效率和促進世界和平的時代中，這種行徑是回復到野蠻時代去的行徑。

被綁的人叫作「人質」，這名詞令人想起已消失的部族文明和被遺忘的帝國時代的事物。這種人質方法逐漸消逝，至少在西方世界中到十八世紀時已告終結。最後一批「官式」人質是在一七四八年採用的，那時有兩位英國貴族被送去法國作人質，以保証履行條約。

一八七一年法國公社時，有再採用人質制度來對付對方施行政治壓力之勢。公社最後幾天中有包括巴黎大主教達波伊等在內的五十六名人質被殺。

國務取人質。但是，人質制度被大規模採用，是在俄國一九一七年布爾雪維克政變之後發生，內戰期間被殺的人質數以千計。俄國秘密警察頭子日辛斯基和設辛斯基採用的制度，在第二次世界大戰中被德國秘密警察頭子希姆萊照樣採用。在紐倫堡審判中發表的數字，納粹們在法國殺死的人質卽達三萬人，而在臭名彰著的四營中死去者約及四萬人，波蘭有八千，荷蘭有二千名人質被處死，犧牲者中有不少著名的知識分子，如丹麥戲劇家孟克和法國歷史學家勒洛克。

現在這種辦法被一些想使政治和犯罪混合不分的個人加以利用。最可笑但也最可悲的是他們引用諸如社會公理，平等或者抗議之類的人道主義者的動機，來進行綁票和殺害人質。

事實上這種野蠻方法把人質變成可以隨意處置的物件，絕對不符人道主義，但是巴西恐怖分子卡洛斯．馬里希拉於一九六九年被殺前寫的「城市游擊手冊」都把綁票和擄取人質列爲最有效的「行動方法」。法國著名作家龔考兄弟所說的「忙於準備屠殺、槍斃以及其它好事的、好心的「人道之友」，指的就是這類人物。但是，這名巴西恐怖分子不是第一個這類的人物，也不是最後一個。法國作家在百年前描寫的人物，所倡導的方法

蘇允續軍援埃國 華府重新考慮 對以軍事承担

【聯合國十四日美聯社電】美國國務卿羅傑士於星期四日說：由於蘇聯最近答允給予埃及更多軍事援助，因此，美國可能小心重新考慮其對以色列的軍事承担。

羅傑士在與以色列外長伊班舉行一小時會議後，對該事發表此項聲明。

他繼續說：「鑒於蘇聯在其聯合公佈中顯示加强對埃及的援助，我們將必須小心重新考慮我們的立場，尤其是鑑於尼克遜的聲明，謂中東軍事均勢不可改變。」

【特拉維夫十四日合衆國際社電】以色列一位軍事發言人今日否認叙利亞所聲稱，兩國軍機今日在叙利亞上空衝突此事。他說：「從未發生過空戰。」

國際新協施壓力 我堅守立場 決不早釋于氏兄弟

【台北十四日合衆國際社電】今日靈通方面消息：中華民國政府一時並無計劃釋放兩名來自馬尼刺的中國新聞人士，雖然是國際新聞協會的主席循雅威脅要將中華民國自該組織中驅去。

他們說，該總裁在其致菲律賓新聞協會信中「公然威脅」，使中華民國當局頗爲憤怒。他們說，循雅的威脅並不能贏得于長城于長庚兄弟的釋放。此兩人分別爲前馬尼刺華僑商報的發行人與總編輯。

于氏兄弟是一九七〇年五月五日遞解出境去台北的，同年八月十四日被中國軍事法庭判決他在他們中文報上替共黨宣傳之罪，弟于長城坐監兩年，兄于長庚坐監三年，都在近台北的政治改造所執行。

中國官方無意於現在討論他們是否將獲釋放之事。靈通方面人士說：對於循雅於過去一星期中所作呼籲及威脅，中國政府甚至於並未認眞討論過。他們說，中國當局顯然感覺，如果他們現在釋放于氏兄弟的話，似乎是承認台北政府對他們做了一件不公平的事，並在國際新聞協會的壓力前低了頭。

這是甚麼車？

蘇俄駐美大使杜賴年於本月十三日在華盛頓的蘇俄大使館與美參議員韓福瑞同試一輛最新製成的雪車，杜氏是於最近在一項議會中向韓福瑞透露對該種車子有興趣，而製造商便送一輛給他，作爲友好表示的。

千載難逢
香港節「歡樂時裝」籌備會
徵求十位時裝女模特兒
假如妳體高超過五尺五寸，對時裝表演有興趣，有志投身國際知名時裝模特兒行列者，請即附近照姓名，年齡及地址函香港郵箱一三四〇〇號轉「歡樂時裝」主持人收。
應徵人無須有任何時裝表演經驗，入選者將會接受嚴格訓練，演出日期爲一九七一年十一月廿七日至十二月五日
地址：中區愛丁堡廣場。
「歡樂時裝」由
GIRARD-PERREGAUX 芝柏表　7UP　REVLON 露華濃　CITIZEN 星辰表　Schweppes 玉泉汽水
聯合贊助演出

國際私家偵探社
會服務香港警界現任世界私家偵探亞洲總監陳維新主辦
偵探實學・辦案迅速・信譽昭著・歡迎咨詢・保證守秘
業務：通奸姘居偵查・秘密錄音攝影・失物失踪偵查・搜集案情證據・追收債項貨欵・疑騙損金偵查・生意合股糾紛・代解疑難問題・
旺角彌敦道六五四號12樓B金菊園側 電話：八五四四二〇

華盛頓 總統 域多利
今天獻映 華納公司 科學幻想製作片 海底奇景 一新耳目 前所未見 新儀器
海底黃金城 CITY BENEATH THE SEA
星球猛勢，地球爆裂！空來箭，海底火陣！迎怪物，海城關重黃金！庫閃光！
陣容空前 羅拔韋納 史超華 約瑟歌頓 李察巴斯 占士達蘭 露西科林 主演 聯合

豪華 快樂 金門
今晚九點半 優先獻映！金門下期加入
蘭妮嘉維蒂 史丹利碧加 合演
金鎗野女郎
野女郎 野得可愛 蠻得有理 殺得驚人
The Girl With the Pistol

紐約大世界
明天獻映 特別時間 12.00 3.00 6.00 9.00
占士甸 洛赫遜 伊莉莎白泰萊 合演
優待觀衆不加座價
巨人 GIANT
BEST DIRECTOR GEORGE STEVENS
華納新印本七彩片 連獲兩屆金像導演 佐治史提芬 傑作
劇力雷霆萬鈞 氣魄雄渾無比 鼓舞你的勇氣 緊扣你底心弦

工商晚報 分類廣告

樂聲 新河 北聲 明晚 十二點半 午夜場
大宇公司出品 亞洲影帝 柯俊雄 領銜主演 林嘉
樂聲 新河 金門 北陵 金寶 國寶 金宮 下期九大戲院聯映
姚蘇蓉 山 青 蔣光超 張球 易虹
編導：楊道
單身女郎
男人禁地・色香味全・單身女郎・獵夫身術
製片 楊秀山

皇后 皇都 文華 樂聲 新華 國寶 聯邦 北寶 國寶 金閣 金陵
今天續映五場 早場十二時半 寶聲今天加入
一夫當關
搶救岳帥 忠義千秋
王羽 徐楓 領銜主演 張翼 張冲 陳鴻烈 客串主演
The Invincible Sword
徐增宏 編導

演員搏命演出 觀衆當然捧場 滿場
導演：李國華 石洪
新都 樂都 英京 英華 國民 新舞台
今天五場全 華夏公司出品 巨武俠片
太安・柴灣
不誇武功招式 觀衆自然識貨
搏命
潘迎紫 領銜主演 江彬 領銜主演 陳鴻烈 客串主演
吳彬 王祥齡 合演
HELLFIGHTERS

新都 樂都 英京 英華 國民 新舞台
明晚午夜場
觀衆與影聯映 新都晚夜場後
影帝歌后 王牌合作 不同凡響 歌舞影劇
奪標
柯俊雄 歸亞蕾 左艷容 勾峰 領銜主演
導演 姚鳳磐
新藝影業公司 紀念四週年 獻映 發行 有限公司

兇悍的銀行大盜

龔美

殺人不斬眼

英國的銀行大盜，每次「出擊」都非常準確，而且好像受過訓練的軍隊一樣有紀律——每週「出擊」一次，幾乎百發百中，永不落空，他們以視搶劫爲職業，如果任何人在他們進行搶劫時，企圖阻撓或示警，那末後果便不堪設想，因爲此等職業劫匪俱爲殺人不斬眼之徒。

當劫匪進入銀行後，首先用鳥槍向天花鳴槍一響，向銀行裡的職員及客人立馬威，這一刹那間，可以說是銀行裏的人最恐慌的時刻，因爲他們都能意味到甚麼事情將要發生，如果稍一不慎，便會招致殺身之禍，因爲他們大都明白，這些劫匪不是鬧着玩的，可以說這些劫匪是在做着生意，一種骯髒的生意，如果任何想破壞他們的生意，代價可能便是死亡，沒有一個人不珍惜自己的生命的，所以劫匪在此種情形下，很容易得手，然後又很容易帶着搶到的鈔票離去。

上述的描寫，可以說是一般搶劫銀行的過程，但劫匪又怎樣能夠順利入得銀行呢？通常銀行都是有携備武器，守衛的，莫說他們携備武器，就算形跡稍爲可疑，都不能容易逃過他們那雙銳利的眼光的，原來那些銀行劫匪，在打劫一間銀行時，都能預早知道有某大機構要在當日派專員或私家護衛安全隊到該銀行解運糧款返出公司出糧，他們便化裝成那些護衛隊一樣，六個人一組，每人穿着一套藍色的制服，頭戴盔帽，手持警棍，施施然地進入銀行，那些銀行職員與及家人，都以爲他們是護衛隊人員而不加以留意，及至槍聲一響，知道時已經太遲了。那麼各所謂護衛隊員，隨即將在場的人控制，而且高聲嚷着：「誰若稍動，即會被殺。」繼後他們便好像在家中的夾萬取錢一樣容易。

那些銀行劫匪，似乎都選擇一週的星期四日下手，事緣該日正是英國一般大機構出糧之日，而每一間公司的糧款數目非常之鉅，至吸引了那些劫匪垂涎，作有計劃的打劫。

雖然很多大商行，爲了安全起見，時常將提款的時間更改，譬如以往定在每週四早上九時，則延遲至下午二時，總之是沒有固定的提款時間，以圖掩過劫匪的耳目。但在倫敦北郊的一所銀行，雖然將時間時常轉換，但仍然遭到劫匪的光顧，該銀行這次被劫，並不是在銀行裏面，而是在解款車將要開走時被劫的。

事情發生的經過是這樣：早上十一時四十分，一輛裝甲車開抵銀行，然後從銀行將鈔票運到車上，一切妥當後，護衛隊便欲駕車離去，就在這時，突然有八名大漢從不遠處一架小型貨車內衝出，一名劫匪趨前抓住一名護衛員，然後用槍指嚇他叫他張大口，劫匪便用槍口塞入他的口裏，威嚇他說：「如果敢動，小心你的頭被轟開！」其他的劫匪已經衝入裝甲車內，將鈔票運到自己的車上，呼嘯一聲，揚長而去。

要作一次這樣的打劫，非經過多時的觀察研究出裝甲車何時到達，押運的糧款若干，看是否值得下手，同時又要知道裝甲車行走的路綫，以便計劃退路的時間，雖要花費一個月甚或更多以上。

獨途截劫，在匪徒來說，最大的難題便是遇上醒目的護衛員，這可能發生槍戰，傷亡在所不免了，至於過路的人如果發覺他們的行動如果奔跑呼叫時，他們是不惜向他射殺的。

根據統計，各銀行每年遭匪徒搶去的款額竟高達二百萬鎊，對於那些有高度組織的搶匪來說，實是一宗非常好利潤的生意。警方相信此等組織必定派員滲入各大機構，或者賄賂商行的職員，供給情報，同時有四個派出探子，打聽各公司的提款時間日期，否則他們是不能夠這樣準繩的。

雖然匪徒的組織是這樣嚴密，但有關的警方亦不弱，他們已經想出一條應付歹徒的妙計，此妙計其實亦非常簡單，即反間諜計是也，警方亦用匪徒的同一手法，施行賄賂政策，出錢買綫人等，這樣匪徒便處處碰釘了。

匪徒和警方鬥法，古今中外皆然，在英國警方想出此條妙計後，不知匪徒又再出那一橫了。

新生的樂隊

波里士對自己不感興趣的作家的作品是不願指揮的，他情願將它交給副手去處理，他最看不起的是來法耶，勃南士和柴可夫斯基，他說這群人是傳統的保衛者，一點兒新意境也沒有，可稱是音樂中的小布爾喬亞，從來便沒有一小點反叛的思想和改革的趨向，實在是罪不可赦的。反而如貝多芬，華格納，德彪西和貝爾遼斯者，他們便是敢於打破傳統的前驅者，能夠創造一種音樂新風格的勇士呢！

然而他自己的音樂也是不斷的改進的，由他在一九四八年完成的LE SOLEIL DES EAUX而至一九五四年的LA MARTEAU SANS MAITRE而至一九六零年的PLI SELON PLI都有不同的風格，正是苟日新日日新的，而在後者中，他除了交響樂隊外，還動用了結他，曼都鈴和女高音作爲協奏之用，可稱是大膽之作，自一九六五年他完成ECLAT後即無新作品面世，轉而致力於將他的舊作品改寫，所以在他未改寫完畢以前，他所有的作品也不能稱爲完整的。

這位樂壇怪傑是在一九二五年在法國的一個祇有七千人的小鎮蒙伯利遜出生，距巴黎東南約二百四十哩，他的父親是一個工程師，有一姐一弟，生長在一個極爲嚴肅的家庭

八歲，他的其他學科都成績不大好，便到巴黎考進音樂學院中攻讀，後來他隨奧利化美志安學習和音學，此公在其他教授的眼光中是一狂人，但對波里士來說却是恩師，他對波里士的啓發很大，教他史塔拉雲斯基，桑保這些新派大師的作品，波里士說這時他有如走進一個新天地，好像第一次在大海中游泳一般的感覺。他的進度很快，也許因爲這才是他最感興趣的東西，但他對他認爲不對的事物，都作無情的批評，他對他心目中的英雄如愛爾賓保格也曾爲文批評的。

當波里士初從事作曲之時，他要依靠在一個旅行劇團中工作以維持生活，此後他便定居德國，那裏素來也以孕育新音樂見著的，後來他也偶爾回到法國去指揮樂隊，但不久法國的文化部長馬路士聘馬雪兒蘭杜斯基爲音樂總監，他認爲此人祇是三流電影音樂作曲家，不能勝此重任的，所以他便寫信給文化部長說祇要蘭杜斯基就任音樂總監的一天，他也永不會回到法國指揮樂隊演奏的。

波里士在德國貝登城的家居十分簡陋，他可以說是過着苦行僧一般的生活，食物簡單，也很少與朋友來往，甚至現在紐約，他在酒店中也是住在一間小房間的，未結婚，每晚最多祇睡六小時，每晨五時便起床對着大堆的樂譜工作的了，他歡喜孤獨，他不需要女朋友，男朋友或甚至一頭小狗來作伴的，他甚至不相信世上有快樂的存在，他說快樂是屬於盲人的，你見多一點，便得到少一點快樂了，快樂對他有如肥皂泡而已。（完）

如何判斷性格

如果你自認善於判斷人家性格，在此你有機會試試自己的判斷力的準確程度。下面是由專家編好的問題，專門研究人類的性格，問題的答案往往非常出人意表。

問：愛穿老實衣服的人是否比愛穿鮮艷衣服的人個性來得平衡？

答：不愛穿艷麗衣服的人，是被壓抑的人，他們把感情藏在心中，不敢表露出來。相反，其衣櫃多姿多彩的人，感情會比較平衡。

問：老是記不起太太生日的人，是不是個壞丈夫？

答：不能一概而論。根據調查結果，這類丈夫對太太一貫不錯，示意幫做家務，爲人隨和。有些人從來不會忘記太太的生日，這些人以此討太太歡心而已。

問：男女之間，是否雙方爲對方的不同點所吸引？

答：不。相愛的人或者夫婦，彼此一定相若，如身型、髮色、個性等。爲對方的不同點所吸引，這種事例不多。

問：衣着美麗的女人是否較容易獲得丈夫？

答：不。當然，那個男人不想自己的女朋友漂亮？但如果想到結婚，便對性格樂觀，烹飪功夫好的女性較有興趣，而且，還希望太太不必花太多錢打扮，也一樣好看。

奇聞共賞

夜生活

太想記

話說四名男子聚在一起閒談之間却扯上「毛遊」之話柄，其中一人道：「在沖繩近來很流行一后數王，不過女子也不講究選擇男子的面貌了，而是講究珍貨，只要夠尺碼，漂亮與不漂亮使不理了。」

「我知道有很多人也是與黑鬼結婚的。」另一人道。

「不過黑人那裏是很利害的，習慣了黑人而換上沖繩人時，當然是提不起勁，不用說興奮了。與本地人進行時，就是進入了也是毫無感覺的，這是充實感覺的問題。」

「沖繩的女子，也不知爲什麼，好像與什麼人也能發生關係的，我想那些女生之中，找個處女也很難呢！」

「在本地而言，你們問問他，我想他也未遇過處女呢！這裡和高校女生一起時，大家談談下便談到牀上，而女的是不在乎男的多寡也照單全收。」

「她會說，你們過去那邊等一會兒，預先準備定吧。」

「當第一人完事時，她會說，第二位。」

「那些女子食量很像很驚人，第一次後，又要第二次，那時她好像是剛開始般的，第三次時她的反應強烈，兩手像鐵鉗一般，緊扣不放。但是一連三次很多時是吃不消的。」

「最後的人是最不公平。」

「那時眞的是已發痴呢！」

「這可以說並不是強姦，大家都是需要，有什麼強姦與不強姦可言。有些還混戰呢，不分先後，大家分享，而一名女子便可同時應付四五人之多。」

「那麼我又要一起去娛樂一下了，不過我可不輪至最尾，你是第一個我第二個也沒問題呢。」

四人談談笑笑，口沫橫飛，可不知所談者盡入他人之耳中。四人除了色胆包天外，想也別無不良嗜好和惡行，不過看樣子他們是充其量任店員和信差之職，一月工作辛勞而所得却少至連消遣也不夠，不用說娶妻了，是以有這些事情發生。而這裡這種情形是很普遍的。

由於家境貧乏，很多孩子的雙親都是外出幹活的，因此做成了很多機會給孩子爲外間所感染，長大後，很多女孩子因而傾向和仰慕酒吧工作之吧女，最後終於也走向該行業而成爲變相之賣春婦，雖然她們做身於苦界中是很值得同情，可是在她們腦海中，一些犯罪意識也沒有。她們的作風是今天有酒今天醉，今天借了錢不再想還錢的事，明天如何明天才想，目前是目前的事，是以很多人泥足深陷不能自拔，永遠幹下去，至青春消逝爲止。

爲了明瞭吧女的心理，以下便是數名吧女的訪問，她們的意見足可表達大多數人，也是吧女的眞正感受。（五）

新鮮

陰陽鏡

心理上的病態

這是對被支配情緒的恐懼，而這是他們所不能控制。根據費城婚姻顧問兼美國婚姻暨家庭顧問協會成員里維爾博士說：「他們缺乏親切。他們需要它，但童年時代的事使他們對此發生害怕和羞愧的情緒。他們結婚便是爲了獲得親切。」

他又說：「他們在婚後更感到他們是被遺棄的人。」

另一問題是有關婚姻對象而引起的。有時，有些人與一些與他們自己相像的人結合。如果丈夫或妻子都不希望情感上的親切的話，他們相當於在同居一室下的分居。賓尼博士描述這種情況爲「刺猪的反應」。

他說：「兩個人企圖相聚在一起，獲取一些人生的溫暖。但他們發覺他們的硬毛刺着了對方，他們不能親切地在一起，他們互相之間便更爲冷淡了，但不久後，這種冷淡態度使他們感到不自然，因而企圖在一段距離下再度地靠在一起。」

當然，在很多婚姻中，那些夫婦們是眞正希望獲得親切的，但他們不了解，爲甚麼他們怎樣努力，亦不能得到婚姻上的親切，因而感到有被欺騙的感覺。

但如果對親切的恐懼不太深刻的話，這種恐懼情緒在正常的環境下是會逐漸消失的。㊄

非人妙影

……貓運會的比賽項目，當然並不祇是[illegible]，引人注目的要有跳高，遠跳，賽跑等，而賽跑又分多項，計有二百貓尺（以一隻標準貓的長度作一尺計），四百貓尺，與及接力賽等。

不過，貓運會有點美中不足的地方，除了跳遠及跳高，較易比賽有紀錄可查外，其餘的如各項賽跑，便祇能知道冠亞季的名次，因爲我們沒有時間的觀念呀，爲了要在大會保持一項紀錄，我相信必須要想辦法補救。

跳高比賽今日舉行，以一條繩作標準，選手們分別跳高，看能踰到繩的那一點，跳得最高的一名便是冠軍了。

模特兒怒火中燒　剝光豬抗議被炒

萬花筒

模特兒原是歐西的產物，歐風東漸，在我國方才出現，時間大約爲本世紀開始之後不久。

就性別說，模特兒可分兩種，即男模特兒和女模特兒。就年齡着眼，模特兒也可分爲兩種，即成年模特兒和兒童模特兒。就職別而論，模特兒則可分爲多種，最常見的，有時裝模特兒，供人造型拍照的模特兒和爲藝術脫得一絲不掛供人作美術寫生的模特兒。

從前，社會人士對模特兒心存鄙視，現在大致已經改變看法，從本港年輕小姐們有不少人樂於做時裝模特兒和供人拍造型照的現象觀察，便可以見其一斑的。至於供美術界人作人體寫生的女模特兒，其社會地位，迄今多少仍有問題。因爲社會人士往往把她們跟脫衣舞孃和無卡裝吧女等相提併論。其實，以做這種模特兒爲職業的女子，在袒裼裸裎之後，照理幾乎是一動不動，不惹色情。所以，祇要她們忠於藝術的循規道矩，不破壞本身職業的尊嚴，不跟僱用人攪七捻三，弄得烏烟瘴氣，在法律之前，是應該受到尊重和保護的。

土耳其的伊斯坦布爾美術學院規模不小，對人體寫生相當注重，所以僱有頗多的男女模特兒，供各級學生在課堂裡練習人體寫生。

今年一月，這間學院爲了節省開支，而把多名模特兒辭掉，其中好幾個，受僱該校前後曾達廿年之久。

這些模特兒被炒魷魚，不禁怒火中燒，立刻寫就標語，站成橫列，一字排開，向學校當局表示抗議。當時，除三名女的外，其餘各被炒的模特兒，一律把衣服脫光，天體相見，要以清白之身，向校方來一次沒遮羞的示威。

抗議的結果怎樣，在下沒法知道。但是，就附圖看來，被辭退的男模特兒，不是瘦骨稜稜，就是年紀已老的，被炒的女模特兒，不是青春早逝，成了阿婆，就是身子發福，失去了曲綫。該校當局要他們走路，眞正原因可能在此，即使連連抗議，想來也會沒結果的。

陰盛陽衰的德國

太平世界

在第二次世界大戰期間，作爲戰敗國之一的德國，由於男性被納粹驅往戰場犧牲之故，迄今二十多年來，戰後德國一直出現極度的「男人荒」，男女之間是三與一之比。

我們在歐美各國及東方國家或城市的報章上不時可以看到一大堆「男性徵求女友」的廣告，而女求男者有如鳳毛麟角，但是在德國而言，情形恰好相反，女性在報章上刊登徵求異性友人者比男性刊登者超過好幾倍。

自然，出現了這種畸形的現象，主要的原因乃是由於粥少僧多，男性太少不足以分配所致，故不少女子爲找不到男友而登報徵求，也有不少標梅已過而嫁杏無期的女子不惜對男士們大事邀就，惟恐結婚目的達不到。

也有一些性苦悶的女性，經常流連在酒吧、劇院、夜總會、舞場、戲院、等公共場所中去爲「獵男」而作出種種的準備，俟見到單身男士出現在她們旁邊的時，就會大賣風情，以吸引男士的注意，更有一些大膽的女性，更主動和單身男士攀談，她們之中不乏腰間有大筆金錢者，祇不過難熬香閨寂寞之情，出來找一個異性慰解寂寞，誠然內中也有爲用肉體去換取金錢的「神女」。

在西德方面由於女性過剩的情形非常嚴重，不少女性爲了解決生活上的需要，她們不惜利用資色向外國遊客套取金錢，儘管當局不時予以檢舉，但道高一尺，魔高一丈，娼妓仍然是不能禁絕，往往你祇需付出兩美元的代價就可獲得一夕風流。

根據一九七零年的非正式統計，西德約有七十萬私生子，其中約有一半是由慈善機構收留撫養，因爲那些做母親的對於這種「打遊擊」式而得來的「戰利品」一向是不予重視的。

燃料電池

研碎集

目前所採用的電池，是鉛——酸式的，也可說是能量「儲藏」的工具，在它本身的能力之下，你可以要求它提供任何的能量，但「燃料電池」便有所不同了，後者是一具產生能量的機器，可說是和引擎十分相似，你在一方加入燃料，便可在另一方獲得電源的供應，照此看來，「燃料電池」並不能算是電池的煞星，如果一定要找對手的話，那它就是引擎的勁敵了。

人們之所以存着錯誤的想法，主要是由於「燃料電池」和普通電池一樣，是用來作爲車輛動力來源的一部份，蜆殼的研究人員當然也非常明白這點，事實上，站在同一立場看來，「燃料電池」的效能，比目前的鉛——酸式電池更爲超著，但無可否認，前者的代價是較大的。

這樣說來，「燃料電池」眞正被採用到車輛上的日子，何時才能實現呢？三年前，「燃料電池」開始裝配在「大富」上，時至今日，人們已能夠使這個夢想付諸實現，且獲得一定的成就，但是，這個「燃料電池」是最精確的，當然也是最昂貴的，如果照目前的發展看來，相信要花六年的時間，才可將甲醇的「燃料電池」的研究，達到令人滿意的地步，也許還要花另外的六年時間，才可使甲醇燃料的電池，成功地配用最基本，也即是最廉宜的催化金屬。㊉

新到　秋冬男女衣料　花式新穎　質靚價廉　歡迎參觀選購

台灣民生物產有限公司：九龍尖沙咀彌敦道壹百號（東英大廈）
北角分店：英皇道壹三五至壹四三號
旺角分店：荔枝角道廿二號（東興大廈）

意大利名廠　老牌　自動熱水爐
7.5加侖$320元　12.5加侖$375元
20加侖$450元　25加侖$525元
另有2.5加侖速熱水爐連花灑$300元
STORAGE WATER HEATER 永勝商行 英皇道111號地下 電話H707903-5

鈴木小老虎　舊車首期$800　•勝利車行•　九龍亞皆老街120-A　K-880891

立信搬運有限公司　東門搬屋　H-720038 729484 K-627545 622941

商業

工商晚報　分類廣告
銷數廣　效力大　收費廉
每段　大字四個　小字卅四　每天元半　十期收費　不折不扣
凡涉及法律性廣告，請携同身份証來本報辦理刊登手續。

洽刊處
（一）中區辦事處利源東街八號地下　電話：二式五四九五·二式壹式三八
（二）灣仔分域街十八號本報廣告部　電話：七二九三零七·七三零七零八
（三）彌敦道壹零零號東英大廈式零壹室生記租務處
（四）旺角彌敦道七五六號B地下（太子道口）
（五）油蔴地上海街三壹九號老實公司
（六）九龍城周生生金行（太子道四三式號）
（七）青山道周生生珠寶金行有限公司（青山道三式六號）
（八）油蔴地周生生珠寶金行有限公司彌敦道分行（彌敦道式式壹號）
（九）旺角周生生珠寶金行有限公司（上海街六三壹至六三三號）
（十）深水埗周生生珠寶金行有限公司（大埔道四七號）
（十一）佐敦道周生生珠寶金行有限公司（佐敦道四七號L）
（十二）紅磡周生生珠寶金行有限公司（蕪湖街九十九至壹零壹號）
（十三）荃灣周生生珠寶金行有限公司荃灣分行（荃灣青山道）
（十四）元朗周生生珠寶金行有限公司（大馬路壹號E）

中聯搬屋公司　H-717922·710725　K-672608·682113

夜遊人招待所

招生　香港商科語言書院　英國必考文考試中心

打字　保證全部新成機　加授出入口文件打法　標準指法　旺角彌敦道607號新興大廈三樓203電K895364

安德烈博士主理·即招日夜新班·電話：859440
香港商科語言書院
英文拼音·英婦會話·日文·法文·西班牙文·GCE班·打字·簿記·德文·國語·珠算·出入口文員班·電腦專科班·TOFFL·信扎·
旺角彌敦道607號新興大廈三樓（大人公司對面）
旺角彌敦道593號創興銀行大廈5樓電話：859363

教育司註冊　郵電司立案
香港工科學校　北角　分校招生
旺角彌敦道601號創興銀行8樓K305075　北角渣華道87—89號二樓H708115·新班招生
電機工程　冷氣工程　電子無綫電　航海電報　廣告裝飾　室內設計　工廠管理　建築繪圖計則　機械工程　機械繪圖設計

安德烈博士主理·招各科日夜班·電858440
香港商科語言書院
英文專修班·中英會計班·商業全科
旺角彌敦道607號新興大廈三樓（大人對面）
旺角彌敦道593號創興銀行大廈五樓電話859364

鼻　鼻塞涕血臭　程普德醫師
醫藥
幼稚班小學　聘請
廉鋪貨倉　招租
婚姻　徵求
工商日報　工商晚報　分類小廣告，效力大，收費廉，電話：七二九三零轉七或七二七三零七零八接合。
胃　氣痛病
風濕
祖傳中醫　岑良子
痔瘡　苗樂天醫師
診症時間
潘柏

星光晚寶

徐增宏王羽輕財重義

大家都知道徐增宏組成「苦幹」，開拍「一夫當關」，曾經一波三折，始克完成。卻不知道徐增宏曾經爲了「一夫當關」，把十五萬元港幣一手推開，說：「寧願捱窮，也不出賣朋友的感情！」

這是怎麼個說話？爲什麼接了銀紙就是出賣了朋友的感情？出賣那一位朋友的感情？

算阿寶給你賣個關子，暫且按下不表，且說王羽從拍完「獨臂刀大戰盲俠」，在他的「龍虎門」和「獨臂刀大戰盲俠」大爲賣座之後，聲價比在邵氏時期，是更响更高，成爲製片家爭奪的對象，片約如雪片飛來。

最初，片商給王羽的片酬，是每部台幣六十萬，漸漸，片商爲了必得王羽，出到一百萬，再往後，出到一百廿萬，現在，欲問價錢，一百五十萬！然而，王羽只有一個，製片商卻是數十、成百個，王羽眞有分身乏術之感！好一個王羽，想了個一面光片切豆腐的兩面光法兒，向製片商們宣告，「誰要在下拍片，在下衷心感激，悉力以赴，但是，在下有個小規矩，在下有的，排期在前，先來後來的，排期在後。」他一口氣接了大約十五、六部片，每日少則拍兩組戲，多則三部、四部。本來，就够他忙的了。

但是，有一天，徐增宏和他碰面，兩個同病相憐，也曾經互相提携的老朋友碰在一起，少不免把盞叙舊。毛毛訴出他的衷曲：幾年來，他拍的片子不少，然而，他卻一直鬧窮，總望自己能拍一套片，既可寄望於在那部片中賺點錢，也希望藉此吐氣揚眉，淸掃幾年來鬱鬱不得志的納悶！

這話聽在王羽耳裏，就牽動了他的古道熱腸，何況，王羽是個烈性如火，口直心直，甚講江湖義氣之人。徐增宏有「愛材之德」「知遇之恩」於王羽，而王羽爲人最講究的，便是：有恩報恩，有德報德，有仇呢？「不報非君子！」（明天續）

·齊霞·

畢蘭加士打養生有術

畢蘭加士打從影以來，一共演過了五十部影片。以他的這樣一個硬派影星，所演的影片，當然是打鬥動作爲多，單就西部片就有十部，但最巧合的是他主演的第五十一部影片，又是一部西部片，片名是「威震江湖奪命槍」。

以演技多方面而論，畢蘭加士打可說是一全材。他演過海盜、酒徒、殺手、軍中英雄、社會工作者、傳敎士、商界大亨、三上吊藝員等各式各樣的角式。

他年青的時候，幹過各種職業，由於偶然的機緣，他進入了電影界，主演由海明威的小說改編的「殺人者」而成名。他在電影界大紅特紅之後，與製片人希克特合組了一家影片公司，出品了不少第一流的好片。如榮獲最佳影片金像獎的「君子好逑」「龍虎干戈」都是他那家影片公司的出品。

他雖然以動作片馳出名，事實上他的演技也非常有深度，所以他主演的文藝片如「寞婦春潮」都十分突出。他終以「慾與慾」一片而榮登奧斯卡影帝的寶座。

畢蘭加士打最講養生之道。他工作之餘，多以閱覽書報來消遣，從不作那些無益於健康的活動。他爲了保持身體的健壯，每天淸早必作若干時間的步行，有時與到還作長途跑步，所以他不像其他同他一樣年紀的影星那麼暮氣沉沉。反之，他還像年青人一樣生龍活虎，寶刀未老。他的精力充沛可在「威震江湖奪命槍」中充分表現出來。他是精於騎術的，在這片中，他上下馬的雄風，還像以往一樣的矯健。

（畢蘭加士打在「威震江湖奪命槍」中。）

太太多風流小生夠狼狽

「影帝」柯俊雄，一向風流，圈中人大多知之，大家都說他不是「住家男人」，這一次他來香港拍片，張美瑤不辭跋涉，甘作一個「跟得夫人」，步步跟到實，目的如何，大家可以想像得之。

柯俊雄爲此傳說，自辯一番，坦言愛太太，愛家庭，愛他的事業前途，偶然因爲應酬，在外邊風花雪月，只是流水行雲，決不會作出對不起太太的事也！

最近，忽有消息傳說：「柯俊雄果眞江山易改，品性難移，被發現他不只有一個太太，原來在外，還有關係密切的女人！但不要以爲他享盡溫柔艷福，有時候，他爲了『眞假太太』的事，沒法子擺平，弄的十分狼狽！頗有『妻多夫賤』之感……」

任何人都知道，柯俊雄的「眞太太」，乃是張美瑤，不過，這一次的「眞太太」，卻另有其人——當然是「做戲咁做」，這一齣戲，好笑、有趣、樂在其中！這就是新華公司出品的王牌大喜劇「眞假太太」。

片中有歸亞蕾、左艷容、顛媚、田夢……：那一位是「眞太太」？那一位是「假太太」？屆時到戲院一看自有圓滿答案。

淺彈輕唱

丹鳳

此「一夫」與彼「一夫」

王羽在「黑白道」中，製造了一個黑道頭子趙一夫，在「一夫當關」中，自己又塑成一個萬夫莫敵的「一夫」。

王羽如果細心思量，前後推敲，當會啞然失笑。

景陽崗上，龍虎大鬥

張徹的「水滸傳」，已積極籌備開鏡工作，武松一角由狄龍扮演。景陽崗，可稱龍虎鬥了。

明珠暗投，暴殄天物

美國加州展出十二種不同式樣的比基尼裝，祇要外面罩上輕紗，就可以參加酒會。穿比基尼裝而濬在水裏，簡直是明珠暗投，暴殄天物。

灌唱粵語流行曲 鄭少秋忙上加忙

粵語流行曲，不祇港九人士愛聽，甚至如星馬及東南亞一帶，也不乏人喜愛，這類歌曲，看起來，粵語流行曲，大可以和國語時代曲爭一日之的短長哩！本港歌壇的歌者，有幾位也選唱粵語流行曲，如鄭少秋便是其中之一。他不祇在螢光幕上唱或在夜總會裏唱，而且最近更替風行唱片公司灌錄了一張「愛人結婚了」的粵語流行曲唱片哩，在行銷方面，轉瞬售完，要空運來港應市。可見近日歌迷們喜聽粵語流行曲的趨勢了。

聽說鄭少秋對人表示，他最近和風行唱片是簽了一張三年合約的，全部是灌錄粵語流行曲，所以鄭少秋愈加忙碌，因爲他除了應付電視台，又要到夜總會去獻唱，又須爲唱片公司灌片，以求發展，說不定有機會，更會到星馬方面重遊，以事多闢生財路徑，因爲他知到他的粵語流行曲，早已瘋魔星馬等地，故此雄心勃勃哩。

圖爲鄭少秋及其歌唱片。

娛樂圈

花園錦簇

·大人·

「翠谷」聽秀瓊

秀瓊初次來港演唱，是在前年。隨「精華」歌舞團來的。秀瓊是「精華中的精華」，那是我以前聽過「精華」後，所得到的印象。秀瓊當時除獻歌外，尚担任司儀之職。團長戴太曾拜她起了個花名爲「妖姬」，那是說她惹得來！人人會爲她入迷。此次，秀瓊演出於「翠谷」，聲勢不凡，夜夜客滿牌高掛門口。秀瓊歌的非常認眞，台風好，儀表美，中氣足。唱得有勁的歌人，使聽歌之人也會隨之而興奮，唱到台上台下打成一片。絕不容易，秀瓊就有這一份力量！

張靜淚灑機場

張靜已走，「甜姐兒」在機場依依不捨，淚流滿面。送行者有女歌迷五六人，每人抱洋娃娃一個，送與這位最喜歡洋娃娃的年輕歌星！看小張靜雙手來不及抱這麼多的洋娃娃而膽顫萬分。張靜來港一星期，是爲細佬轉學事而返。這次在「星加坡」大歌廳演唱，爲期二個月。張靜在星住於凌霄新買之別墅內，此新屋是凌霄化三十萬港幣所買，持血汗錢也！

嚴憶蓉鴻運當頭

有現代梁山伯美譽之嚴憶蓉，中午出現「六國」飲茶。一身紫羅蘭新穎秋裝。此位由越劇名坤伶而變爲現今歌壇之紅人，艷光迫人，四座側目。同座者尚有某獨立製片公司老板，和屬下大臣數人。頻頻與之交談。此公司一向以拍古裝黃梅調著名。嚴憶蓉也以女扮男裝揚名藝壇。看上去，我們的現代梁山伯，有上銀幕之可能。而嚴憶蓉婷婷玉立，風度翩翩，是反串小生中最佳人選。

（圖爲：秀瓊）

歸亞蕾在「眞假太太」中的扮相。

奚秀蘭續約麗的一年

電視花絮

奚秀蘭日前由媽咪陪同前往麗的，與麗的當局續約一年。

秀蘭已定於本月廿日前往星加坡登台演唱兩個月，在星渡過聖誕才返港，她與麗的的合約尚有半月才到期。但公司要求她走前簽好合後，秀蘭無異議。

據了解，秀蘭續約一年，公司除了加薪外，並在一年內至少予兩個特別節目給秀蘭主演。秀蘭是一名很出色的電視演員和歌星，她在電視是擁有極多觀衆的。

「反黑組」寫警匪仇怨

警員占布力擊斃行刼殺人的歹徒羅堅尼，羅堅尼之父親羅頓竟脅持占布力的父親，企圖報仇雪恨，這緊張的場面發生在無線電視翡翠台七彩片集「反黑組」於今（十五）天晚上十一時五十二分播映的故事「殺人塡命」裡面。

羅堅尼行刼士多，被店主還擊，糾纏中，羅堅尼把店主殺死，森史東及占布力探員前來查案，堅尼無法逃脫，與警方展開槍戰，堅尼被占布力槍擊命中，送院途中不治斃命。

堅尼的父親羅頓知道愛子被占布力打死，一時憤激，刼持占布力的父親丹布力，要替愛子復仇。羅頓以手槍威脅丹布力前往油田區，準備殺

電影國際宣傳主任 屈洛尼氏上任

電影國際公司係由派拉蒙及環球兩大影片公司合併成立之發行機構，此公司自成立以來，對於電影推進，不遺餘力。此公司最近更特聘一名亞洲宣傳主任屈洛尼，專責增強在亞洲推出之影片宣傳效果，爭取更廣泛市場，地區包括由略拉蚩至東京內之各市。屈氏年方三十，年少有爲，過去曾負責派拉蒙公司、影片東南亞之發行業務，辦事處駐菲律賓。屈氏對廣播及其他宣傳事業，經驗豐富，一九六六年開始任職派拉蒙公司，電影國際公司在本年獻映「愛情故事」前，由屈氏担任該片在亞洲各地發動宣傳，績效斐然。又屈氏今後之成各項工作，將與負責亞洲及南非推銷之駱治連及駐倫敦之宣傳主任施佛列保持密切聯系，以期收獲更大效果。屈氏現仍留港，日間將赴東京公幹。

圖爲電影國際公司宣主屈洛尼氏近照

七先生

問非所答

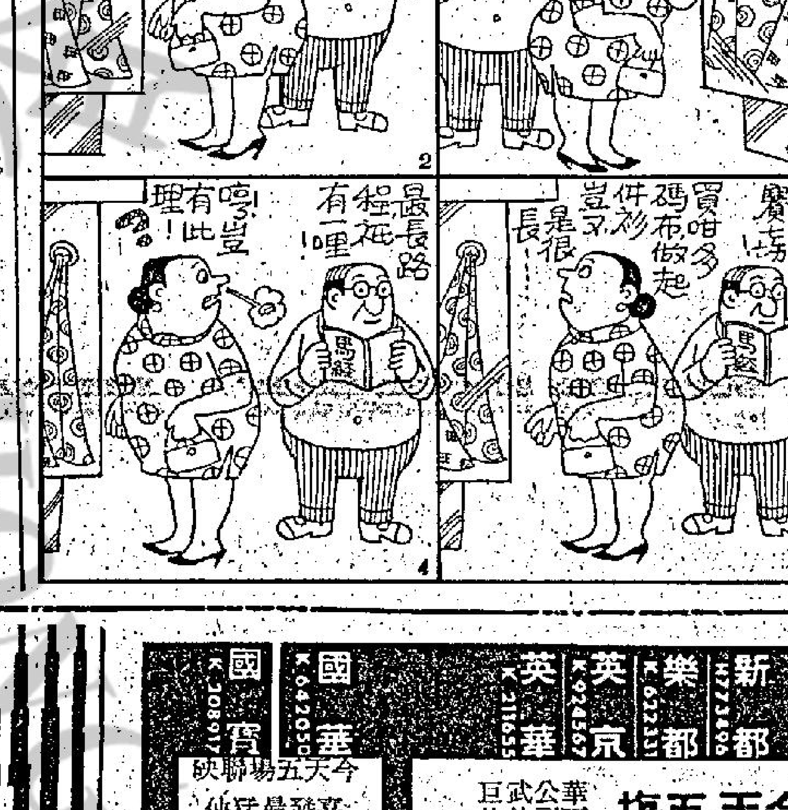

放大鏡

柯俊雄再顯風流解數 名模特兒來港有噱頭

「眞假太太」由柯俊雄、歸亞蕾、左艷容主演的一部時裝喜劇。

眞湊巧，還部片和「先生太太下女」碰在一起，兩部片兩種格調，同一時期推出，按理，影响是不大的，但是，第一影業公司祭起了「獨門暗器」，把台灣紅模特兒王冰冰請來香港，屆時會舉行一個「人體造像攝影」之類的招待會，讓王冰冰美麗的胴體，在人前顯眩一下。這一招數，別說它不「犀利」了。

再說，「先生太太下女」是部綿頭戲，拍得很特別，娛樂性強，畫面是新鮮大胆的。不把王冰冰拉來，已經了，何況是王冰冰會來港協助片子的宣傳呢。

至於「眞假太太」，柯俊雄是片子的主角，目前還在港，出席試片招待會等。

所以女製片家童月娟，會請柯俊雄合作一下，給「眞假太太」來一個有效的宣傳。

柯俊雄的外型，是目下小生中，最是英俊瀟洒的，而且他還有一份邪氣，最適宜於一些風流倜儻俗世佳公子角色。

剛好，「眞假太太」裡面，他所飾演的就是這一類的人物，加上了歸亞蕾精彩的演技，左艷容的年輕，俏麗，調皮，把這部片中的人物烘托出來。

因而，「先生太太下女」雖是直接影响了「眞假太太」的賣座，卻也不是什麼大問題。

況且，「眞假太太」一片，只要有十多萬元的賣座紀錄，已經很滿意了。女製片家童月娟，決定在柯俊雄留港的日子裡，把他邀來做些宣傳。例如是和一些專欄作家們閒聊，

東方·凱聲

威震江湖奪命槍 "LAWMAN"

狂滿五場 今天早請 12點半開加
聯美公司最新出品 西部槍戰巨片 艷麗七彩
硬派影帝 畢蘭加士打 領銜主演
羅拔賴恩·李谷 傾力合演
執法如山！槍法如神！
全部硬派巨星大會演！硬打硬拼！全部動作！絕無冷場！

皇后·文華·皇都
今天全綫五場獻映
嘉禾發行苦幹出品超級武俠巨片
徐增宏新編作導 一夫當關
港台大武俠牌 王羽·徐楓 首次攜手傑作
張翼·張沖·陳鴻烈·客串主演
明夜後別十一點特早場 介紹最佳武俠片 鬼門太極
文華今午夜場：八大俠盜

東城·百樂門
最後今天 加開十二時半
美高梅兩女性問題片 青春尤物 巴巴拉·嘉蓮 主演
男男女女 MEN AND WOMEN 兒童不宜觀看
明天盛大獻映 冷面小金剛

廣聲·京華·皇宮
狂滿第三週映
恩培羅發行彩色大喜劇 愛姬森瑪主演
第三者
今天獻映 靈慾相通 姊妹花！ 兒童不宜觀看

金陵·寶聲·金國
今天三院聯映
王羽 徐楓 張翼 張沖 陳鴻烈 主演 苦幹武俠巨片
一夫當關
金陵 寶聲 明午夜場 鬼門太極

新都·樂都·英京·英華
今天五場
華夏公司武俠巨片
陳鴻烈 江彬 潘迎紫 吳彬 陳慧樓
搏命
割肉療親 孝感動天 撥亂反正 義烈無比

國華·國寶
今天五場聯映
嘉禾發行最猛武俠片
王羽 徐楓 主演
一夫當關
陳鴻烈 張翼 張沖 客串演出
國寶明早場 三殺手

聯邦
今天五場 武俠打鬥巨片
一夫當關
王羽 徐楓 張翼 陳鴻烈 張沖
明午夜場 大逃獄

東方·凱聲
每天五場 加開十二點半 聯美戰片
畢蘭加士打 羅拔賴恩 李谷 傾力合演
威震江湖奪命槍
全部硬派巨星大會演！

京都·大華·金冠
滿！每日五場請早
歐洲公司殘酷戰爭巨片
血濺魔鬼城
兒童不宜

豪華·快樂·金門
最後三場 2.30 5.30 7.30
百戰長征
今晚九點半優先映 金鎗野女郎
金門 四場映獻 鳳飛飛 何莉莉演
明夜三院場獻映 鬼門太極

樂宮
今天獻映
雌雄五大寇
莎莉温 德絲 主演

恒星
即日五場
台聯出品歌唱倫大劇 榮獲參加伊朗國際影展
尋母十七年
岳楓 陳厚 湯莉 紀寶如 主演

九龍城·民樂·仙樂·國寶·旅華·都
滿！全綫五場
台聯出品彩色倫理大悲劇
尋母十七年
岳楓 夏陳厚 湯莉 紀寶如 主演
好評拍手叫絕 榮獲參加伊朗國際影展

百樂
今日首映
雌雄五大寇
下期 敵後爆擊戰

新舞台·國民·國都
今天五場
搏命
江彬 潘迎紫 陳鴻烈 吳彬 主演
明午夜場 眞假太太
國都 今五場首映 鳳飛飛
明午夜場 十一郎

新聲·樂聲
今天五場獻映
嘉禾公司發行七彩武俠巨片
一夫當關
王羽 徐楓 首次合作 張翼 張沖 陳鴻烈 客串主演

華盛頓·總統·域多利
今天五場
華納科學幻想益智七彩鉅片
海底黃金城
週末午夜場 禮拜日早場 搏殺大綁票

紐約·大世界·麗宮
最後五場 優待學生四二元座位！
簡愛
後天獻映 巨人
麗宮五場 最後 春光洩盡
明天五場 鐵騎士

新華·利舞臺·海運
第二週映
優待學界 二元四角
鬼馬賊狗公

工商晚報
銷量最宏大
柯式印刷精美
登廣告收效大

奇華餅家著名結婚禮餅
譽滿港九，逢人話好
會經試過，讚不絕口
總行：上海街四五八號 電話：八五〇八八四 八四五一九六 分行：上海街三百二十號 電話：八五一四三三 深水埗分行：北河街一百八十九號 電話：八六四五八二
分行青山道昌華街卅三至卅五號（近蘇屋村）電話：七二一壹六一弍

分類廣告
醫藥
喉 專科中醫
吳景雲 醫擅
喉痧 喉瘡 喉癰 喉爛 喉癬 喉症 雙單 陰虛
館址：旺角亞皆老街十八號三樓
若非確有獨特一長，安敢醫一味

銅鑼灣 洛克道510號三樓
不用開刀 石
內服消藥
中醫痛症診所
下午三至七時

祖傳 中醫 岑子明

耳鼻喉尿痛

仇志强　羅桂生　駱德輝　梁兆華　郭錦洪　曾鏡洪　胡國雄　黃志强　陳朝基　黃文偉　陳錫祥

花墟場今日聯賽有好戲

愉園肯拚技不如人
南華實力强勝望高

甲組足球聯賽今天又有戰事，愉園對南華，下午五時在花墟球場交鋒，雙方預備組于下午三時十分打頭陣，票價一律二元四角。

南華現在是甲組聯賽中唯一的長勝軍，比賽三場連戰皆捷，以三戰三勝得六分的成績高據首席。

本屆南華的陣容，確比去屆完整，特別是獲得仇志强及胡國雄加盟，攻守力都比前加强不小，故能夠有擊倒消防及流浪兩勁旅的輝煌戰績（比數都是二比一）。但是，嚴格來說，他們的演出仍非優異，鋒衛之間缺點仍多。後防駱德輝與陳世九並不穩，前鋒陳錫祥，陳志偉兩翼常常失機，亦不能稱職。

不過，南華雖然有不少缺點，今天與愉園對抗，憑着聯絡及腳法不均勝一籌，胡國雄，陳朝基，梁兆華，仇志强狀態也不俗，苟能保持勝流浪挫消防時水準，實不難將愉園壓倒。

愉園在聯賽仍是不敗之師，曾以一比零勝加山，二比零贏陸軍，二比二和東昇，比賽三場，兩勝一和共得五分。

可是，愉園在聯賽至今仍未與實力强勁的隊伍碰頭，今天與南華遭遇，才是他們的實力受到眞正的考驗。

由于愉園陣中有不少是新血球員，因此，鬥志旺盛，氣力也不錯，前鋒的傳射工夫未到家，後防包抄亦欠嚴密。從他們最近的演出來看，以鄭國根，鍾楚維及胡秀文狀態較佳和具有威脅。

事實上愉園全隊的聯絡與及個人技術，都比不上南華，今仗形勢上顯已處于下風，南華祇要進攻時多用直綫快傳，以便陳朝基急衝，後防則釘緊鄭國根，減少其對前鋒的供應，這樣，南華今仗得勝希望便大大增高。並錄雙方陣容如下：

（南華）
仇志强
陳世九　陳錫祥
陳志佳　胡國雄
駱德輝　陳朝基
梁兆華　羅桂生
曾鏡洪
黃志强

（愉園）
梁維光
胡秀文　鄭國根　郭榮
盧德權　鍾楚維　余啓華
林英傑　周志雄
翟錦輝
江達祥　王永生

本週操練工夫做足
南華佈定强陣作戰
黃志强復出偉仔仍上陣

圈中人語

南華佈出强陣，志在保持聯賽長勝紀錄，今天本屆初次開上花墟，面對手爲死纏爛打的愉園，因此「少林軍」本週已做足了備戰工夫，黃志强復出，黃文偉仍上陣，陳志佳及陳志偉暫不出戰，祇是到場候命，黃文偉雖然仍未到最佳水準，但經過兩場比賽以後，證明仍有很大作用。足球部主任許晉奎昨日表示：「南愉之戰，決定仍派黃文偉上陣。」

「少林軍」今天出戰，但本週來的操練特別積極，操足四天，星期一，三晨操，二、四晚練，昨日下午仍在加山「少林練武廳」猛練，雖然操練並不劇烈，但接近三小時的「練武」可以說「十八股武藝」俱全。許晉奎，周志强監操，教練郭石領導弟兄們操練，「少林寺」的柳營以至「練武廳」，刁斗森嚴，使人看出戰雲低鎖的景況。

偉仔雖未復最佳狀態　許晉奎對他却有信心

黃文偉仍未復最佳狀態，不祇教練郭石有此感覺，而「偉仔」本身，似亦有此同感，也許從奔跑上，他仍未「上力」，不過憑技術及經驗，加上已練足氣力，足球部主任許晉奎，已有繼續派遣黃文偉上陣的信心，倘若要代替「偉仔」的人選，那就將是陳志佳，如果黃文偉確能上陣的話，則南華今天的「三三四」陣式是：守門員仇志强，後衛駱德輝，梁兆華，陳世九，中場球員曾鏡洪、羅桂生、胡國雄、前鋒爲黃志强、黃文偉、陳朝基、陳錫祥。

乙組足球聯賽成績
（至十月十三日止）

隊名	賽	勝	和	負	得球	失球	積分
光華	二	二	〇	〇	七	一	四
獄史	二	二	〇	〇	八	二	四
市政	二	二	〇	〇	八	四	四
精工	二	一	一	〇	二	〇	三
港會	二	一	〇	一	五	五	二
鐵行	二	〇	二	〇	一	一	二
空軍	二	一	〇	一	三	五	二
傑志	二	一	〇	一	二	六	二
九果	二	〇	一	一	一	三	一
息影	一	〇	〇	一	二	三	〇
保濟	一	〇	〇	一	一	三	〇
中健	二	〇	〇	二	一	四	〇
天天	二	〇	〇	二	三	七	〇

牛屎傷勢已經好晒　亦操足自信夠氣力

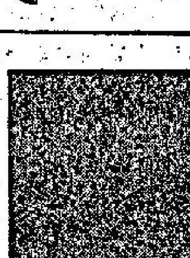

「牛屎」黃志强，自從上屆季末受傷，直至今天才復出，本屆球季的最初三場比賽，他在練波的時候，在奔跑時仍要「因住」，據說跑得太快，足部仍隱隱作痛，但這兩星期以來，已告痊愈，而且也操足，自信已有足夠的氣力及達到水準，昨日黃志强在操練的時候，雖然採「慢火煎魚」的方式，但星期二的一課晚練，與郭石輪迴作底綫傳球，宛似生龍活虎，「牛屎」復出，南華的鋒綫威力也將加强，預料今天有更强烈的攻勢。

在甲組聯賽積分表上，南華爲三戰三勝，射入十一球，失三球而獲六分，居於聯賽積分表的首席，「少林軍」爲保持聯賽的領先地位，今仗志在必勝，本週來的操練，也特別注重破密集的功夫，今遇愉園「少林冚」已是有備而戰。

愉園向來死纏爛打　南華好在實力均勻

雖則愉園在甲組聯賽仍保持未敗的地位，三戰兩勝一和，射入五球，失兩球而得五分，但以得失球比較，則愉園的射門威脅比不上南華，但「死纏爛打」的愉園，防守力很嚴，南華數練，郭石檢討敵情，特別强調這點，要南華攻破愉園的防禦網，須戰術運用及前鋒的隨機應變，愉園以周志雄，鄭國根退回中場，也有利用兩人的傳遞而作突擊，進攻時踢六個前鋒，但南華的守衞相信亦可以粉碎對方的攻勢。

以全隊合作及個人技術綜合的衡量，南華顯然比愉園均勻，憑着「少林軍」征戰必拚的作風，相信亦有水準的演出，假如今仗的演出正常，則南華仍可保持甲組聯賽唯一長勝軍的地位。

香港節全港學界田徑運動大會明日開始度高

南華體育會舉辦之香港節全港學界田徑運動大會，自開始報名以來，獲得港九新界各校熱烈響應，派隊參加，至本月十日止截統計，男運動員七八三人，女運動員三二二人，總與一千一百零五人，參加單位五十七間，與該會去屆主辦之學運會比較，多出十四間學校，爲歷屆參加單位最踴躍的一屆，並定由明日（星期六）下午二時開始在加山該會場館二樓爲以下各校度高，計有：啓聲學校、孔聖堂、摩利臣山、香港華仁、官塘官立上午校、華富邨寶血、東莞同鄉會方樹泉、九龍新法、嘉諾撒、香港市政事務署職工總會、九龍樂善堂、橫頭磡、愛丁堡、北角循道下午、上午校、北角循道下午校、聖公會基榮小學、瑪俐灣、聖本得實用中學、寶血女子中學、聖瑪竇書院、潮商下午校、東華一中、庇理羅士女校、彩虹村天主教崇眞、西南、聖若瑟、西貢、慈幼、張振興、狄幼中心、港九潮州公學、筲箕灣漁民子弟學校、聖若瑟、鳳溪公立、高主教書院、東華港……威鎮、民生、威靈頓、荃灣官立、樂善堂官塘下午校、樂善堂中學。

星期日（十七）上午十時起，繼續在該會爲以下未度高之學校度高，計有：聖慈幼中學、九龍聖若瑟、宣道中學、員鏗啓喑學校、英皇、聖保羅、公理。

（合衆國際社圖片）

南華可以優勢壓倒愉園

得之一見

相信南華將可以在花墟擊敗愉園而在聯賽裏上增加兩分，依然站住領先地位。

記者是根據兩隊於過去數仗的演出而作此判斷。雖然南華於上兩星期對元朗一仗演出奇劣，但這主要是由於黃文偉首次復出而未能與隊友取得合拍而已。

鑑於南華對元朗一仗的演出而言，南華在戰略方面運用得太差。

胡國雄踢後中場是南華於上半場未能取得入球的主要因素，由於南華的中場球員已有曾鏡洪一個硬朗的球員，但前鋒方面則缺乏一個像胡國雄可以在對方狠辣的守衞中穿插的好球員，而且黃文偉踢中場比踢前鋒爲佳，因此，南華如果於該仗把胡國雄和黃文偉的位置對換的話，相信是會增加入球的。

今仗南華已有黃志强傷愈復出，鋒力是會增强不少，因爲南華的雙翼是强隊之中比較正宗的，目前，除了流浪之外，南華的雙翼是最出色的了。

有了黃志强復出和黃文偉踢中場，陳朝基是會獲得較多的供應的，而愉園方面，後防少了梁錦洪硬朗中堅之後，相信林英傑是不容易抵擋陳朝基的衝刺。

雖然南華於過去數屆對愉園的戰績並不佳，但足球永遠是技高者勝，單靠命運是不可靠的。

愉園方面，前鋒之中，最有威脅力的是鍾楚維，他是各新秀中最有前途之一。

不過，愉園各將的配搭並不好，右翼王永生形同虛設，他對着狀態甚佳的陳世九是不會對仇志强造成甚麼威脅的。

但左翼胡秀文的腳法甚好，他是愉園前鋒之中，除鍾楚維之外，最具威脅的，不過，他的踢法比較落伍，對於底綫傳中和切入射門的時間和技巧，是使他未能成爲一流翼鋒的主要因素。

中場方面，相信南華是會取得絕對優勢的。雖然鄭國根和周志雄的腳法甚佳，有球味，而且頭腦清醒，但限於身材，對於門前球未能有把握地爭取，何況南華的中場波是踢得十分出色呢。

基於上述各點，南華擊敗愉園是意料中事。

甲組金禧盃形勢表

- 荃灣 1 — 加山 2 → 加山
- 九巴 2 — 愉園 3 → 愉園
- 東昇 4 — 警察 2 → 東昇
- 電話 — 陸軍
- 消防 1 — 流浪 2 → 流浪
- 元朗 3 — 南華 1 → 元朗
- 東方 3（加時 1）— 星島 3（加時 0）→ 東方
- 冠軍？

世界足球

英足球國家隊　對外作戰已佔優勢

英國家隊於本月十三日以三比二擊敗瑞士隊後，其在歐洲國家錦標賽的第三組出綫希望已見增濃。目前英國隊是四仗四勝，瑞士隊則五仗四勝一負。

替英國建功的是靴斯和馬田，芝羣斯，另一球則是瑞士球員韋伯於下半場三十三分鐘擺烏龍，踢入自己球門的。

在此之前，英國隊於過去三仗中共入九球而未負一球。

這場比賽是充滿戲劇性的，靴斯於上半場五分鐘替英國首開紀錄，瑞士隊的尚杜樸於十分鐘扳平，芝羣斯於十二分鐘再替英國領先，廿花果於上半場前數秒又再扳平。

此後，雙方前鋒再無增加紀錄，祇是韋伯於下半場三十三分鐘擺烏龍而致被擊敗。

朱仔賽前論戰　佢話「五五波」

愉園今仗戰南華，朱永强教練認爲這是一場五五波，雖然南華將星雲集，但愉園新人成熟，過份看好南華的，可能會跌眼鏡——「花拳綉腿」這樣提醒「擁南躉」。

追隨愉園多年的球員，特別是後者，當一九六七年大騷動以後，愉園退出足總後來由丙組打起，廖錦明仍然是不二之臣，但打回甲組以後上三屆，廖錦明本屆突然聯同馬興强、梁錦洪過東昇。

這幾位愉園多年球員，是否因爲年齡關係，馬齒徒增，迫得下山則不足爲外人道也，但很……人王永生，胡秀文，江達輝均備受重視，昨晚愉園職球員召開「作戰會議」，決定使王光文上陣。

朱永强對於這場仗看法是五五波，他認爲在本屆聯賽展開迄今，彼此都是打了三場，南華三戰三勝，愉園兩勝一和，雙方均保持不敗紀錄，雖然愉園被看低一皮，但愉園弟兄是希望……局是比較上屆難打，但他們仍然有他們的缺點，愉園上屆對南華就曾有把握的。

至於南華的缺點本屆在甚麼地方呢？朱永强……

網球圈

張仁忠淘汰林方　明與杜璐爭錦標
學生雙打冠軍高德霖與張仁忠

中游公開硬地網球錦標賽，男子單打準決賽昨日續賽結果，第七種子張仁忠以十比八（前天結果）與六比二淘汰第三種子林方，已取得男子單打決賽權，將於明天下午三時半與首席種子杜璐角逐錦標，至於學生雙打決賽，高德霖與張仁忠以六比四，六比三擊敗齊爾士與蘇諾夫獲得冠軍，齊爾士與蘇諾夫仍獲亞軍。

賽會今日休戰一天，明日單打決賽，後天雙打決賽兼頒獎禮。

大衆樂園
荔園
荔園 明燈日報 聯合主辦
秋季園遊會群星芳名
（排名不分先後）
嘉禾紅星苗可秀小姐　嘉禾紅星衣依小姐　嘉禾紅星陶敏明小姐　主持剪綵　東方歌藝團紅星　浪盈歌后姚蘇容小姐　中國歌后張露小姐
影視紅星奚秀蘭小姐　電影紅星蓉蓉小姐　美艷親王張慧小姐　台視二公主藍儀小姐　電視紅星張淇小姐　台視艷星金陵小姐　青春偶像鮑立先生
青春玉女鍾叮噹小姐　寶島紅星陳亞梅小姐　天才童星珊珊小姐　寶島歌王金帝先生　玉女歌星敏潔小姐　翠谷夜總會紅星　三項殊榮劉鳳屏小姐
磁性歌后秀瓊小姐　民歌玉女陳美齡小姐　新潮歌后周玲寶小姐　二百萬司儀艾梅麗小姐　電子琴后呂美琴小姐　華夏台柱李安順先生　萬能歌王周浩先生
時間：本月十六日下午二時至四時半
地點：荔園

本報廣告電話七三〇七〇八接洽

台灣民生物產有限公司尖沙咀東英大廈、旺角荔枝角道、北角英皇道各店，常備各種台灣物產，大量供應，歡迎參觀選購！

第三回 妙計難成 奇峯突出 食壬燒冷灶 傀儡張異軍

神州獅吼

日本所以設想，基於兩點，在經濟方面，日本一向政策是以廉價傾銷，吸盡中國的白銀，使中國枯乾而崩潰，在政治方面，視中國為緩衝地，遲早定為朝鮮、東三省之續，現在一旦與英國發生密切關係，對日本來說，當然要增加了併吞中國的困難。因此，日本朝鮮紛紛對中國幣制改革事提出攻擊，尤其是如此重大的事，竟然未同日本商量，直接請英國幫助，未免太對日本不住，使日本大失面子，因此，各方一致提出要求，與中國展開談判，此項談判自不是地方事件，必須與中國政府負責談判，始有結果，廣田於是命令駐華大使有吉明，直接同行政院長蔣中正會面，談判有關中日之間各項問題。」

蔣院長當時正在江西剿共，不願回京同有吉會面，祇是令外交部長張羣與有吉接觸，但是談了幾次並無結果，有吉因奉了廣田命令，堅持要同蔣院長會面，世界輿論都認為日本是無理取鬧，但是有吉却非常堅持，非要同蔣院長見面不可。

中間拖了幾個月，蔣院長從江西回到南京，就召見有吉，此時張羣已外放了湖北省政府主席，仍未到任，由張羣與外交次長唐有壬陪同有吉晉見，有吉帶的隨員有大使館秘書堀內、有野及南京總領事須磨彌吉。

雙方官式寒暄之後，有吉說道：「現在華北局勢非常緊張，希望中央處理華北問題時，必須順應華北之現勢，免得發生糾紛，因華北關係非常密切，中央若不能順應華北情況，而以武力相壓迫，華北當局一定起而反抗，到時日本關東軍可能感到不安，結果將會引起更大糾紛，此時極不幸的事。」

蔣院長覺得有吉一開口說的就不是人話，尤其不是一個外交官所應說的話，當時大為不高興，不過以他的身份自不能與有吉鬥口舌，當時仍然很平靜說道：「華北人民皆擁護中央，華北部隊皆聽我的命令，我可以隨時到華北任何地方，也可以隨時調動華北部隊，華北本無問題，何用壓迫，中央更無壓迫華北之理。」

有吉說道：「華北自治運動乃是事實，中央若不能順應現實，則華北地方治安不能維持，到時一定會影響到日滿方面，因此，本人以為中央應當適應華北之要求。」

蔣院長說道：「本年二月間，本人曾同貴大使會晤，轉瞬將及一年，當時雙方談判情況甚佳，對中日前途原抱有極大希望，但是，今年六月間華北接連發生事故，影响中日邦交，甚為可惜，貴大使既然要談，最好還是談談整個大局，不要拘於一點。」有吉說道：「本人奉令就是希望同院長談大局，若能徹底談判中日有關問題，最為歡迎，祇不知道院長對廣田三原則之意見如何？」

蔣院長說道：「經濟提携，非常歡迎，但必須基於雙方平等互惠的情況，至於其餘兩項，不明真意，預備派專人去華北談判。」（一五四）

陽牆

欲海禪心 南宮博著

在同一屋脊之下，劉案娘躺在床上，無法入眠，刁南要的鼾聲亂了她！而厭惡心也使她自苦；同時，更重要的是一個約會！她不能遲守的約會：在窗口看隔鄰的情形！於是，她更恨床裏的丈夫。

於是，她徐徐撐着起身，集中怒恨看沉睡的丈夫。

她咬着牙想：「如果我拿一把刀，這時候，可以像殺一條豬那樣殺死他！他，比一隻豬還要討人厭，唉！我嫁了一隻豬，一隻豬！」

她手中並沒有刀，即使有一柄刀，也不會殺他，想象是想象，每一個人都可能於想象中動殺機，但不會真正去做的！想象祇是給憎恨者減輕一些恨意而已。

於是，她又緩緩地躺下來——她怕丈夫在夜間向她身上從事肉慾的行為，身上穿了兩套衣服，好像用布帛把身子重重地包裹了一樣。因此，全身都感到不舒服，再加上重重心事，她無法合上眼睛。

雞啼了，她轉眼看窗，依然是黑夜。

忽然有一種微妙的思念催促着她，她輕輕地從被中擠出來，輕輕地跨下床，躡着脚走向窗口，打開窗門——

她的眼睛匆忙地搜索着刁家的花園，立刻，又把日光越過閘牆，看王家的花園……

僅僅看了一眼，她的心悸動着，立刻回轉頭看床上的丈夫。她的心跳極快極快。

刁南要仍在酣睡之中。

於是，她再把目光越過閘牆，搜索那個緊貼刁家圍牆的花園，她從一枝樹看下去，斜月照在草地上，她移動眼睛，越看越遠，她幾乎看遍了所有的草地。沒有……

「太夜了，他一定是失望了去睡啦！唉！」她低喟着：「子文，你怎麼知道啊，這討厭的人今夜在我的房裡。」

劉案娘低低地自言自語了一些時候，又向隔鄰的花園搜索……

於是，她看到正受斜月照着的長廊，有一個人倚着欄干而立，她分辨得出那人的面孔向着自己底窗的！

「是他啊！」她幾乎叫出來，伸出手，向外揮動，隨又探頭出窗。

在那邊，欄干旁，風露中宵等待着的王文也已看到她了，他張開雙臂，跪到草地上，向樓窗作一個擁抱的姿態。

「呵——呵，子文——」她不由自主地發出低微的聲音，同時，由於激動，她的身子失掉平衡，頭靠在窗上，窗子也發出聲響。

也許是被這些聲音驚動了，床上的刁南要翻了一個身。

劉案娘聽到床上的聲響，立刻轉過身來，心跳得非常劇烈。（四〇）

經驗豐富的秘書 何文

故事新編

張先生是個好色的經理，他喜歡女色，還是人所共知的，他在公司裡已經僱用了兩位女秘書，她們都長得年青貌美，有時候，張先生偷偷瞞着太太，和女秘書在外邊鬼混。

一日，張先生返回寫字樓，便喚到他的左右助手走入經理室，這位助手是協助張先生一切行政工作的。

「老黃，我想再請一位女秘書回來，你為我擬一則廣告吧！」張經理向他的助手說。

「經理！」黃先生愕然回答：「你已經僱有兩個女秘書了，還請第三個女秘書嗎？」

「她們工作忙得很啊！所以我要多請一個回來協助工作！」張經理回答。

「但是，他們很空閒啊！我看見李秘書空着的時間比工作的時間多，整天在寫字樓修手甲，不是修手甲便是打電話，至于馬秘書常常請假，隔天才回來上班。」

「老黃！她們工作與否，與你無干的，我說多僱一位女秘書回來，就多僱一位女秘書回來，不用你多說。」張經理抬槓咆哮的說。老黃這時候不敢再和他爭辯了，祇好唯唯諾諾的離開經理室。

不到幾天，黃先生果然替張經理多僱了一位女秘書回來了。而且黎明明天便上班。

「老黃，這位女秘書年輕嗎？」張經理向他打聽。

「經理，他很年輕啊！」

「身裁怎樣？」張經理又接着問：「比馬秘書和李秘書有甚麼分別！」

「噢！比目前的兩位女秘書還要窈窕得多。她是穿迷你裙或熱褲的。」

「他懂跳舞嗎？」

「懂的！而且他是個標準良家婦女，懂燒飯、煮菜還會做衣服，懂插色藝術，無所不精。」黃先生回答。張經理面露得意之色。

第二天，新僱來的女秘書果然上班了，而且已經在經理室等候着，張經理進入房間，竟然嚇了他一大跳，原來這個女秘書却是他的太太。

「太太，怎麼原來是妳？」張經理愕愕的問。

「有甚麼稀奇，其實，我以前也是你的秘書呀！你忙了嗎？一切工作我也懂的！不外乎陪你消夜，上夜總會，甚至去酒店？這是一份優差！」張太太回答：「你的兩位女秘書我已把她們辭退了，這些輕便不過的工作，我一個人應付綽綽有如呢！」

小說

神人論交誌異 五鳳樓

李欽，字又安，四川新都縣學生。與同學二人賃屋村中習舉子業，夜聞几案有聲，以為風也。晨起視之，書籍筆硯皆有移動之迹，每夜皆然。疑有鬼物為祟，召巫禳之。巫置鑼鼓於地，俄而自鳴。巫又削桃為代，植於地上，俄自拔起擊巫之頭。巫無如何，竟逃去遂不復禳。

一夕，聞有磨墨聲。李大言曰：「爾既磨墨，必能書，爾究何怪，盍書以告我。」明日視案上大書「吾土地也」四字。至夕，眾乃祝之曰：「爾既為土地之神，廟在何處？」書云在某處土阜中。如言發之，果得一神像。眾乃集貲為建小廟，安神像於其中。

已而案上仍有聲。眾曰：神必與我等有緣，能吟詩乎？及旦，果於案上得詩二章，頗秀麗可喜。乃和其詩寫而焚之，自是日有唱酬之作。眾曰：雖見翰墨未接言談，能與吾輩共語乎？室中忽有聲曰：可。然須滅燭。於是夜間欲與神語輒滅燭。神雅善談論，經史異同，文章得失，下而醫卜星相江湖術士之學，無不通曉。兼之勸善規過，言近指遠，眾皆歎服，以為益友。遠近聞風群夜咸集，有問疑事者，有乞書畫者，皆如願而去。

如是年餘。眾曰：吾輩可謂神交矣，然不睹風采終覺恨事，能使一見乎？曰：燃燭即見。乃燃燭。而彼同學三人者所見各異，一為中年人，勝國衣冠，一為老年人，服清朝一品之服，一為少年人，巾服如明代諸生。一見之後，其像即滅，仍滅燭而與談。眾又曰：既見風采益深敬慕，君居何處，可許一往乎？曰：可。遂與定期。

及期，諸人就寢，夢步出村中行半日許，便非復蜀中山水，觀其景物如在燕趙之交。乘車而行，薄暮始到。朱門洞開，綠陰市地，廣庭之內鶴舞猿吟。有老翁延客入，款待殷勤，陳設富麗。次日，又張筵以宴之，佐以音樂，席上果品皆北產也。老翁各取數枚以贈，置懷袖中。又次日仍循原路而歸，至所居始覺以為一夢，歷三日矣。問之家僮，不過是日晨起稍晏耳。懷中之菓纍纍皆在，境雖幻而物則真，咸異之。然自此神竟不復至。李晚年以醫游公卿間，頗有聲，為人言其事甚詳，此其大畧耳。或曰土地之神必如是，殆狐魅託為之，理或然也。

秋水雁翎

諸葛青雲 文 丹青 圖

第六十四章：浴血苦戰

胡天賜不由心頭暗嘆着：

「愛情的力量，真夠偉大，看來，這位慾海嬌娃，真的是醉海回頭了。」

……

另一邊，卜正文却正容說道：

「人，我可以担保不會死，但由于傷勢太重，勢非躺上三兩個月，沒法復原。」

歐陽翠顯得非常滿足地一嘆道：

「只要能活命就行了。」

卜正文接道：

「而且，一個對時之內，還不能移……」

是。」

卜正文由藥箱中取出一隻小玉瓶，遊目四顧道：

「勞您哪一位，去取一碗清水來。」

胡天賜連忙接道：

「我去……」

歐陽翠截口笑道：

「你知道哪兒有清水啊？還是由我來。」

說着，向胡天賜投過感謝的一笑後，匆匆向內洞走去。

這時，卜真人才向胡天賜笑問道：

「胡師兄，這個包羅明如何處置？」

胡天賜正容接道：

「包羅明『氣海』大穴被毀，已形同常人，我想，我們該替他包紮傷口，帶出去同司馬煬併案處理。」

一棄真人笑道：

「好！這事情，由貧道來效勞……」

胡天賜正容接道：

「你我之間，談不上任何仇怨，何況，你又失去了抵抗力，我為何要殺你呢？」

一棄真人已替包羅明拔出釘在「氣海」穴上的匕首，並開始包紮傷口。

包羅明咬牙長嘆道：

「是天亡我，非戰之過也！」

接着，又喟然長嘆道：

「如果你們在今宵子時過後才發動，則縱然再加上兩個內奸，又能奈我何！」

好還，邪不勝正的最好証明啊！」

白敏芝正容接道：

「胡師兄，這兒，已算是告一段落，現在我們必須集中力量向前，給他們來一個前後夾擊。」（四五五）

市場

[illegible]外資大廠與華資大廠，仍能維持正常性的生產之外，其餘為數衆多的中型廠及小型廠，因為最近兩個多月以來接入海外訂單比去年同期減少，開工生產已難保持正常，工業界人士擔心現在的局面繼續壞下去，到了今年年底，惡劣的反應亦將不斷出現，明年香港經濟更是受到工業不景的影響。

據工業界人士透露：現在香港各行業業內廠家開工生產，是過去十年來僅見的新低潮，因為已[illegible]要支柱，工業不景對於香港市民就業亦有惡劣的影響。

續據指出：以目前情形而論，香港各行工業業內廠家的生產力普遍降低，大規模工廠產銷條件較好的，平均還可維持百分之九十的開工生產率，中型可以維持七成至八成，為數最多的小型廠，平均開工生產率只可達到五成，若以個別而言，有些維持六成左右生產率，有些生產率只能維持三成到四成而已。造成這種現[illegible]

駛入車房，老馬識途

老饕 叔木

我問：「在英國揸車是否好難？」我問此問題之動機乃因我以前聽見有幾個新界老友，在香港已經揸咗十幾年車，然而去到英國，要考幾次牌之多，方才合格。其實有理由者，因為英國之揸車規矩，與香港大同小異。不過姓蔡後生仔曰：「倘若你依正規矩，則在英國揸車並不難。最難者乃在倫敦，因為倫敦車迫，有好多心急之人不守規矩也。」

我問佢除咗去英國揸車以外，重去過邊處揸過車？佢答曰：「成個歐洲都揸過矣。美國亦去過。我以為美國人最容易揸，因為美國人揸車好守規矩者。」我成日以為美國車多，而且開得快，因此頗為危險。點知道姓蔡之後生仔曰：「美國人倘若冇車，即係冇咗對脚。有的人去社會福利之寫字樓領救濟品，如舊衣服及奶粉麵粉等，亦係揸架爛車去。現在美國人平均每兩個半人已經有一架車矣。但係因為地方大，除咗紐約等大城市之外，汽車並不迫。均有限制快慢，最多唔准過七十咪。」

我曰：「香港只准三十咪。」

佢答曰：「香港唔同也，地少人多，比你開七十咪又有乜用？幾個字鐘就行完矣。最鍾意開快車之人乃意大利及德國人。個邊之公路，有時速限制者，任開快唔嚟。有的人揸架值成二萬蚊美金之汽車，在公路上開到百幾咪，我就唔制矣，條命仔諫過水。行得慢之汽車，在意大利及德國冇銷路者也。例如福士，現在已經越賣越少。」

我只知道福士一向賣得好多，放眼睇香港，滿街都係福士鴨咀車。我並不知道，福士本來係德國車，然而在德國反而賣唔出。我問佢點解，佢曰：「我並非汽車專家也，只不過我聽見人地講，福士唔可以開快車，而且遇到橫風，擺舵唔定者，好容易翻車。」我曰：「香港則好少見到福士翻車也。」佢答曰：「當然喇，香港人有冇機會，可以俾佢開快車？」想落又係，香港開快車之機會，的確甚少也。我曰：「在香港，交通部之交通警察用雷達測車者，開得快，隨時隨地被罰。」佢曰：「在外國，早成十幾年前已經用雷達測快車矣，此並不稀奇，奇在香港比較落後而已。我個老子，舊陣時在上海做生意者，佢曰：「香港非常落後，連無軌電車都冇一架。」（六二六）

三九三·美人照鏡

獨文

呢個設計師我可以肯定，佢係咸濕佬。點解我咁武斷，咁簡單，但一定時時去帮趁呢度豪華嘅招待所。凡係去過呢類變相架步去嘆嘅飲食男女，都知道裡面有點最豪華嘅房間，唔在講有私家沖涼房，都特別嘅，係全間房四邊裝滿玻璃，尤其嗰張床嘅位置，連天花板上面都係玻璃。呢種房叫「水晶房」。裝滿玻璃，兩個人喺裡便變咗人影幢幢。喺張床翻雲覆雨嘅時候，啲確幾「壯觀」！有啲本來力不從心嘅人，喺咁嘅環境刺激之下，都會有「零舍唔同」嘅表演。

由呢個設計，我又諗起最近呢的夜總會嘅廣告，叫人留意佢哋啲熱褲無上裝嘅侍女，坐檯時美人照係一張用鋼做面嘅鏡。鏡面打磨得好光滑，係咁上下。話嗰清楚嗰度，會有意想不到嘅收穫咁講。撈我哋呢行嘅人，都可攪盡腦汁，各出奇謀。不過變嚟，結果祇係四個字——每下愈況。將來發展落去，真係「伊於胡底」。老吳先知先覺，佢咋咋諗喺人哋嘅前頭，啲我唔能夠唔跟佢學嘢。

浮生樂記 福伯

教喂喂性感之道

如果人們看慣了你的化粧，有一次你沒有任何化粧，夠膽和夠資格的表現你的真面目，那也是性感。清晨剛睜開眼睛，微亂的頭髮，但可要小心別叫，雙睛，夠性感，半閉未閉的看見你如此的男人想入非非，想跳上床來。合身的衣服性感，迷你的東西全部是性感的。胸前開扣或者旁邊的長縫都可以引起幻想。

我聽到大笑：「喂喂，你這麼一把年紀，會研究起性感來。」

「還不是為了你。」

「為了我。」

「我知福伯喜歡性感，要扮得性感美，討你歡喜。」

喂喂作親暱之一笑。

我笑語喂喂：「幾十年老夫妻，難得你會替我設想，知道我福伯欣賞性感，在增加如何欣賞的知識。不過是……。」

喂喂望了我一眼：「不過是什麼？」

「講出來你不要動氣。」

「預先聲明，可作別論。」

「欲求性感不易，應從精神上性感着手。」我俾在喂喂身旁，這樣說。

「精神上怎樣性感法？」

「喂喂，譬如你對我講話，大聲便不夠性感，情緒唔好的話，諸多批評也不性感。要講話溫柔一點，低聲下氣一點，討我高興一點，讚美鼓勵多一點，這全是上了年紀的女性的性感」，我說。

喂喂故意大聲說：「我這樣講話，夠不夠性感？」

我說：「有恐怖感。」

「你說不性感種種，分明是批評我。我至今一共才罵過你三句『死伯公』，你記得這麼牢。」

「喂喂，聽我說，傷人感情傷人心的話，不用多，一句兩句，別人就會記住的。男女平等，夫妻公平，我問你，你可曾聽我說過你一聲『死八婆』？」

「從來沒有！」

「我年紀比你輕呀。」

「又輕得幾多？女人和男人不同，一過四十，相等於男人的五十了。」

「我叫你幾聲死伯公，你

銀鈴 茹父

十四·鏡子

提起父親，在銀鈴的印象中很模糊。她記憶中好像八歲就沒有了爸爸。後來，媽跟一個男人住在一起，那個男人年紀看來很輕，媽要她叫他做叔叔。過了一段日子，他們兩人常常吵架，最後這個住在她們家裡的叔叔給媽攆跑了。

那時銀鈴已經十一歲，開始懂得一點男女間事了。自此之後，媽好像就心如止水。她平日的消遣，祇是搓搓麻將。常常有些人來向媽借錢還錢。他們言談間會提到利息。後來，她才知媽也做些放貨的事。

奇怪的是媽從來很少提到銀鈴的父親。她少時媽還叫她去看爸爸的墓自從那叔叔來了，又走了。她們母女就一直沒有上過墳。既然媽說起死去的爸。她也想知道得多一點，問她母親：「媽，爸是怎樣一個人？難道你後悔嫁給他？」

「阿女，」母親先嘆一口氣，說：「事情都過去了，我也談不上甚麼後悔，不過，這件事可以作為你一面鏡子。而做母親的也有責任不使你重踏我的覆轍。」

「媽，究竟是甚麼一會事呢？」

「很簡單，就是我那時少不更事，你的外婆又不像我這樣提點你。結果給所謂愛情矇閉了眼睛！」

大天七要為友報仇

風雷幫 高華

自己封為宗師，收了不少碼頭工人、搬運工人做徒弟，他練功主要是練肩膊，入門第一課就是練習重物上膊，將膊頭練到有力，他發明的招式，都是用膊作主攻，那些搬運工人學起這門功夫來，便事半功倍，所以門下的徒弟，不是就是碼頭站與貨倉的工人，也許他們覺得這一門功夫對他們十分適合。

大天七與和尚李是多年來的好朋友，遠在和尚李還未開山立派做掌門的時候，已經十分要好，這次，他決意為大天七找風雷帮報仇，經過一番調查，知道風雷保鏢公司就是風雷幫的化身，把大天七打傷的是牛車水，便選派一個徒弟架勢昌去風雷帮挑戰，因為這個徒弟本身已經是個大力士，膊頭能夠升起一百五十斤，和他對手的人，給他用膊頭一撞就人仰馬翻，他對架勢昌說：「你到風雷保鏢公司找着牛車水，給他吃點厲害，把他打傷，但不可打死，這人和我過不去，他把你們的師叔重重的打了一頓，假如你認為要多帶幾個人去壯壯聲威，那就約幾個師兄弟同去。」

初學武的人，都認為自己所學的本領要找地方試驗，對打交很有興趣，祇是做師父的，多數不准徒弟去惹是生非，招來麻煩，和尚李也是一樣，平日約束門下，不許和人家動手，除非被人欺負。這次，師父下令他們去打架，那有不精神百倍之理，於是，十幾人一齊要示要去找風雷帮打一場，和尚李道：「我們也不是要去拆人家的招牌，祇是有冤報冤，有仇報仇，牛車水打傷你們的師叔大天七，你們便找到他，還敬一頓便夠，假如把人家吃飯的地方也拆了，就說不過去。」

架勢昌道：「那麼我祇請一兩個師弟相陪便是。」此話一出，便有幾個十分要好的師兄弟要請他飲茶，目的是和他一起去風雷帮挑戰，試試自己的身手，架勢昌笑道：「看來我可以發財了，有誰願和我一起去打交，參加費一百元。」……

架勢昌終於選定兩個兄弟同去風雷帮找牛車水，找到上門，古氣才問道：「你們是阿水的老友記還是新朋友？」

「都不是，我們要找他講數。」

古氣才道：「我就是牛車水，有什麼話，現在對我說吧，你還未認識我就來找我，不嫌太過荒唐嗎？」

架勢昌道：「那麼請你跟我們到樓下再談，有沒有這胆量？因為我要找你打一場，但是在貴公司打起來，似乎不大方便。」（一〇〇）

播音電視節目

香港電台

四·〇〇 粵曲選唱
五·四五 轉播足球
六·〇〇 粵語新聞
四五 一週影評
七·〇〇 體壇預測
一五 每週報章文摘
三〇 時事實錄
八·〇〇 新聞報告
一五 夜夜此時聽
九·〇〇 世界勾奇
四五 轉播倫敦新聞
十·〇〇 報導香港大學頒授學位典禮
三〇 電話說心聲
十二·〇〇 時代曲
天氣報告
粵語新聞

明日播音節目

六·〇〇 新聞，輕音樂
一五 歌星選唱
三〇 時代曲
七·〇〇 新聞，海員空缺報告
一五 倫敦新聞
三〇 時代曲
八·〇〇 新聞，交通報告，特別報告
三〇 每週報章文摘
九·〇〇 時代歌聲
一五 蔬菜價格報導
三〇 歌星選唱
十·〇〇 兒童節目
三〇 空中小郵差
四五 廣播劇
十一·一五 新聞，粵語流行曲
米高馮的故事
時代歌聲
漁民一週
一·〇〇 新聞，特別報告，一週影評
時事實錄
劇壇雜錦
旅英港僑生活
素描
三·〇〇 新聞，週末點唱，天氣報告

五·四五 轉播足球聯賽
六·四〇 天氣報告
七·〇〇 年青人時間
八·〇〇 新聞報告
股市行情報導
體育雜談
九·〇〇 新聞簡報
美的音樂
十·〇〇 天氣報告
十一·〇〇 新聞，夜曲

明日播音節目

六·〇〇 新聞，天氣報告，清晨音樂
七·〇〇 新聞，天氣報告，晨曦妙韻
天氣預測，晨曦妙韻
八·〇〇 新聞報告
天氣預測，繼續晨曦妙韻
賽馬貼士報導
九·〇〇 新聞，天氣報告，晨曦妙韻
時代曲
十·〇〇 粵語流行曲
十一·〇〇 新聞，天氣，為你歌唱
賽馬貼士報導
十二·〇〇 新聞，社團活動報告
第一號直播室
一·〇〇 新聞，第一號直播室
天氣報告，時代曲
二·〇〇 時代曲音樂
三·〇〇 歐西音樂

麗的銀台

四·四五 股市行情報導
浮生錄
五·〇〇 兒童園地
童年樂趣
六·〇〇 奇情故事
歐西歌曲點唱
七·〇〇 喜怒哀樂
武俠小說
八·〇〇 時事實錄
新聞報導
賽馬節目
九·四五 咪前共話
小說，粵曲
十·〇〇 一週影評
短篇趣劇
聽衆點播小說
新聞報導
曲中情
生命的旋律

麗的金台

五·〇〇 小說，彈詞
六·〇〇 新聞，時代曲
四五 日日談
七·〇〇 戲劇化小說
潮語戲劇小說
八·〇〇 新聞，潮州曲
聊齋故事
九·〇〇 戲曲漫談
潮曲，故事
十·〇〇 新聞報導
十一·〇〇 潮語書燈夜話

商業第一台

四·〇〇 一曲寄心聲
港九時事
六·〇〇 今古奇談
新聞，小劇場
七·〇〇 十八樓C座
天羅地網
八·〇〇 賽馬漫談
九·〇〇 港九時事
神秘之夜
新聞，時代曲
十·〇〇 文藝小說
十一·〇〇 秋燈夜語

明日播音節目

六·〇〇 新聞，天氣報告，時代曲
絲竹之音
七·〇〇 座右銘
新聞，清晨雅趣，時代曲
天氣預測，時代曲
八·〇〇 新聞，天氣預測
九·〇〇 時代曲
新聞，天氣，時代曲點唱
十·〇〇 新聞，東南亞天氣，粵曲
倫理小說
十二·〇〇 港九時事
奇情小說
一·〇〇 新聞，天氣，東南亞天氣，粵曲，時代曲
通俗成語
二·〇〇 週末傳奇
時代曲
三·〇〇 新聞，粵語流行曲
老師你好嘢

商業第二台

麗的電視

四·三〇 新聞摘要
加拿大紀錄片
五·〇〇 小小樂園
蜜蜂王子
六·〇〇 國際網球賽
新聞，話劇
七·〇〇 賽馬錦囊
歡喜冤家
八·〇〇 金玉滿堂
九·〇〇 今日新聞摘要
十·〇〇 潮語長片
十一·一五 最後新聞

無綫電視翡翠台

四·三〇 新聞，故事
體育世界
五·〇〇 粵語長片
六·〇〇 新聞報導
七·〇〇 閤府統請
雙星報喜
八·〇〇 合家歡片集
九·〇〇 港聞摘要
歡樂今宵
十一·一五 新聞報導

行情榮辱互見

外國行情，金價方面：倫敦報四二·七五美元（跌五仙），巴黎報四二·八六美元（升一角四分），瑞士出價六二·五美元（跌七仙半）……

港市微告報順

酒會慶祝「亞洲人」出版

【本報訊】亞洲區的著名新聞工作者及出版人……

據張約翰表示：基督教聯合醫院，係屬慈善性醫院，全部建築費用……坪，佔地二十九萬方呎，建築物包括醫院大樓、護士訓練學校、醫生及護士宿舍等。設有門……

兩名手代表浪琴參加澳門大賽車

【本報訊】香港代理浪琴表的MARK HOLDING有限公司頃宣佈本屆澳門大賽車浪琴賽車隊之駕駛員名單。首席駕駛員為名聞國際之澳洲職業賽車手加烈古柏，加氏曾先後獲得全澳一千六百C.C.級冠軍……

市場漫步

工業生產淡風十年僅見

開工率減半如惡化下去難以想像

[illegible]外資大廠與華資大廠，仍能維持正常性的生產之外，其餘爲數衆多的中型廠及小型廠，因爲最近兩個多月以來接入海外訂單比去年同期減少，開工生產已難保持正常，工業界人士担心現在的局面繼續壞下去，到了今年年底，惡劣的反應亦將不斷出現，明年香港經濟更是受到工業不景的影響。

據工業界人士透露：現在香港各行業業內廠家開工生產，是過去十年來僅見的新低潮，因爲已往的十月份，就是各行工業生產蓬勃時候，誰料今年出現反常的狀態，除了產銷條件較好的外資大廠與一部份華資大廠開工生產可以維持正常之外，其餘爲數衆多的中型廠及小型廠，已經受到淡風的侵襲。這種不尋常的局面，是最近十年來所僅見的。按照已往的經驗，香港大多數廠家到了九月初旬對於供應歐美各地聖誕節應銷貨品付運完竣後，開工生產通常有一個短暫時間放慢，但接着就有大量新訂單接入，其中以歐美各地客商訂購翌年春夏季貨品最爲活躍。故此到了七月初旬，一般廠家開工生產又轉呈蓬勃了。惟是今年的情況突有反常表現，刻下已經是十月中，大多數工廠尚未有海外的大量新訂單接入，開工生產不但未有比較九月份好轉，而且比較九月份更爲低落一些。工業界人士現在十分躭心這種反常的局面繼續下去，不但到了今年年底，香港工業圈內一部份[illegible]要支柱，工業不景對於香港市民就業亦有惡劣的影響。

續據指出：以目前情形而論，香港各行工業業內廠家的生產力普遍降低，大規模工廠產銷條件較好的，平均還可維持百分之九十的開工生產率，中型廠開工生產率平均可以維持七成至八成，爲數最多的小型廠，平均開工生產率只可達到五成，若以個別而言，有些維持六成左右生產率，有些生產率只能維持三成到四成而已。造成這種現象，有很多原因，其一是美國政府徵收入口附加稅，同時西岸碼頭工人罷工雖然在本月初旬已經解決，但東岸碼頭工潮尚未平息，美國客商尚未恢復向香港訂購大量新貨。其二是台灣、南韓、星洲、馬來西亞、泰國的工業產品在遠洋區市場競爭力量日漸壯大，香港工業產品漸難與他們競爭，特別是台灣及星洲馬來亞廠家奪去了香港很多訂單。其三是香港的工資高昂，廠租昂貴，中、小型工廠不但很難發展，生存的條件亦有問題。現在開工生產顯著低落的行業，計有毛紡廠、羊毛衫廠、人造纖維針織廠、塑膠花廠、假髮廠、膠鞋廠、電子廠、搪瓷廠、鉛製品廠、鋼鐵廠。生產畧爲低落，計有棉紡廠、織布廠、毛巾廠、塑膠玩具廠、塑膠用品廠、漂染廠、製衣廠、小五金製品廠、電池廠、漂染廠等。生產保持正常穩好的，則有照相機及望遠鏡廠、鐘錶廠、錶殼廠。足見生產保持正常的廠家很少，生產低落的廠家較多，這是不良的表現。

遠東航空收費體系在瓦解狀態中

新形式短期可作出決定

【本報訊】遠東各航空公司之整個經營費用結構，正處於溶解中，形成本區航空旅行型式之決定，預料不久即會作出，甚或於數星期內作出。與曾任本港「泰航」經理三年之雅寶作上述談話之同時，日航亦宣佈將現時之港日來回旅遊票，將實行減少二百二十港元。

雅寶定明日赴奧斯陸就新職，飛行遠東之各航空公司現正認眞研究彼等採取如何決定。最令航空界關切之原因係包機集團之競爭，班機公司之藉詞減價，與及太多巨機之飛行亞洲各線。

雅寶指出，各公司正密切研究局勢。收費問題及十分繁複之事，吾人所要決定者係是否以多開班次以彌補票價之減低。

管理全球航空公司收費之國際空運協會，業已討論遠東方面之收費問題，並將會於幾個月內，甚或幾個星期內達致決定。

現行之收費協議，將于明年四月一日正式期滿。由於「德航」去月單獨實行將大西洋線機票減價追各公司相繼行動，故對國際空運協會之信心，已被動搖。故遠東方面，亦有可能發生同樣情況，因有珍寶巨機之公司，於談判收費時，比其它公司較佔優勢。

日本航空公司宣佈香港東京間新票價

又訊：日本航空公司于日昨公佈香港與東京內之新低價旅行機票，該票價當有關政府方面批准後，于明年四月一日即行實施。

日航港澳區經理定保卓爾氏，于公佈該新票價時謂：此票實收港幣一千七百六十元，包括香港與東京內之往返旅程，較現行之經濟客票尚低港幣二百二十元。

該項公佈之新低價客票爲根據「國際民航協會」，「米亞米」年會時所同意之最新決定，其他于「米亞米」會議時所同意者，倘有香港與美洲西海岸間之團體旅行票價，至于普通經濟客位與頭等客位票，並無更變云。

捷成洋行委任舊汽車部經理

【本報訊】捷成洋行汽車部宣佈，於十月一日開始委任唐滔培爲該公司舊車部經理，負責拓展該公司舊車業務。唐氏從事汽車業卅餘年，歷任天津洋行舊車部等要職，對舊車經營經驗非常豐富。

邵氏股票上市

申請表格十八日起派發

每股八元一千股爲單位

【本報訊】邵氏兄弟（香港）有限公司將公開發售股票六百二十五萬股，每股面額港幣二元，以每股港幣八元之價格發售，總數爲港幣五千萬元，由香港上海滙豐銀行、恒生銀行、怡富有限公司包銷。

有關詳細說明書及認購股票申請表格可於十月十八日起向下列各處索取：——香港上海滙豐銀行總行及其分行、恒生銀行及其分行、怡富有限公司——香港畢打街怡和大廈、香港證券交易所之各會員、羅兵咸會計師事務所——香港太子行廿三樓。

申請手續：一、申請股數必須爲一千股或其倍數。

㈡申請表格必須詳細填寫，並連同繳付股欵之銀行支票或本票寫明付與邵氏兄弟（香港）有限公司，於一九七一年十月十八日起至一九七一年十月二十六日上午十時十五分前送交香港皇后大道中一號香港上海滙豐銀行接受辦理登記手續。

㈢如申請未被接納者，將以支票發還全部已付股欵。如申請股數全部被接納者，將按照申請之股數發給股票。如申請股數部份被接納，則按照被接納之股數發給股票，餘欵將以支票發還。上述股票及應退回之欵項將於一九七一年十一月五日依照申請書列明地址由普通郵政寄回。

本報主辦賓得相機天梭表贊助

學生攝影賽廿一頒獎

本報日前舉辦之學生暑期活動攝影比賽，評選結果已於日前在本報公佈。現定本月廿一日（星期四）下午五時半，在本報四樓會議室舉行頒獎儀式。

本報已分函與各得獎者，請屆時携同證件前來本報領獎。如兩日內未接獲本報信件者，請撥電話與本報總編輯聯絡。至於未獲入選之選材照片，亦請由即日起在一星期內，携同收條到本報領回，逾期恕不代負保管責任。

此次攝影比賽，由賓得相機與天梭表送出名貴獎品贊助，評判員由本港攝影界知名人士吳鏡泉、楊晉材及陳銘三位先生担任。

據三位評判員指出：是次參加的青年學生，於攝影技術方面言之，均較以往之同性質比賽要高，眞可謂「長江後浪推前浪」，尤其是前五名，其水準並不遜於國際間其他同類的比賽。最可貴的是獲獎者多數皆是後起之秀。

玆將是次學生攝影比賽前十名優勝者名次及作品，公佈如後：

第一名：陳寶源，題名「一躍冲天」，住址元洲街邨第八座一一三號十一樓，工專學生，攝影日期：爲本年八月中旬，項目爲彈床訓練班。

第二名：王榮鴻，題名「拉」，住址香港蒲飛路廿七號六樓，新法英文書院大學預科班，攝影日期爲八月廿八日，項目爲烏溪沙暑期青年度假營拔河比賽。

第三名：許錦榮，題名「芭蕾舞」，住址香港堅拿道西十七號四樓，皇仁書院學生，攝影日期爲本年八月卅日，青年會賓得合辦「青少年暑期活動芭蕾舞攝影活動」。

第四名：黃樹培，題目「噢！」地址香港希慎道二號蟾宮大廈七樓C座，浸會書院學生。

第五名：陳錦雄，題名「衝刺」，地址九龍深水埗東京街五十六號閣樓，珠海書院學生，攝於本年八月廿九日，該項爲南華會單車比賽。

第六名：王榮鴻，題名「郊遊樂」，攝於本年九月五日，項目爲若望中心暑期活動之大水坑旅行。

第七名：許錦榮，題名「集體創作」，攝于本年八月十五日，項目爲小童群益會主辦「青少年及兒童露天畫廊繪畫活動」。

第八名：蔡志光，題名「勇往直前」，住址皇后大道東一六三號六樓，高主教書院學生，攝於本年八月，項目爲團體旅行。

第九名：許錦榮，題名「最後幾步」，攝於本年八月卅日，項目爲崇基書院暑期田徑運動。

第十名：吳子華，題名「青春的花朵」，住址油蔴地吳淞街一五九號四樓，麗澤中學學生。

國際金價

【倫敦十四日美聯社電】星期四黃金市場收市時價格（每安士美元計）：倫敦，四十二點六五，巴黎，四十二點六四，法蘭克福，四十二點五四，蘇黎世，四十二點七五，香港，四十三點九一，貝魯特，每公斤一千三百七十六元。

流行音樂晚會下週末起舉行

本月二十三日星期六晚上八時開始，一個全部由業餘青年演唱者担任之流行音樂晚會，將在於九龍太子道明愛中心禮堂舉行，節目包括歌唱合奏、民歌合唱、歐西流行曲獨唱和國語時代曲獨唱，演出者皆爲本年度明愛天才音樂比賽之優勝者，其中不少被認爲未來流行音樂界之炙手人物，相信是晚演出定當精采，門劵即可向九龍太子道明愛青年中心和香港中區德輔道中二十五號安樂園大廈頂樓中區明愛青年中心購買，票價全部二元正，售完即止。

又中區明愛青年中心爲便利中區在職青年工餘研習，特於十月及十一月間開設幾項進修班如縫紉班及英語、日文、法文、國語等會話班，歡迎各界報名參加。

港股分析

市況仍陷牛皮 和記獨呈俏好

本港股票市場今晨開市時依然牛皮帶軟，交投平淡，一般股票起落互見。惟價位上落不大，反映買賣家均採謹愼的觀望態度，預料股市是在平淡中度過本週。

大致上而言，今晨以和記較爲突出，最高造三十八元二角五仙，最低造三十七元七角五仙，比昨日收市高出角位；兩膠今晨交投不多，但仍見堅挺；怡和微軟，造五十一元五角。

雖然銀行昨日宣佈對股票抵押放欵利息降低之消息，但照今晨市況而言，是影響不大，此乃由於減低之幅度輕微之故，預料本週股市會在平淡中度過。

武片蕭十一郎 明再映午夜場

【本報訊】著名武俠小說作家古龍的武俠鉅著「蕭十一郎」，經由「邵氏」公司成功搬上銀幕。該片由徐增宏執導，主要演員計有邢慧、金霏、韋弘、于楓、魯平和祝菁等多人。該片週前曾一度上映午夜場，觀衆反應至爲熱烈，爲滿足觀衆的要求，該片將於本週末（十六日）再度優先上映午夜場。

「蕭十一郎」的情節風趣動人。它通過一把寶刀在江湖上所掀起的狂波惡瀾，謳歌了俠士蕭十一郎的偉大精神和崇高氣質，片中所出現的各類人物，造型突出[illegible]的印象十分深刻。本片的外景全在台灣拍攝，特別捕[illegible]逼眞。

建基督教聯合醫院籌獲捐欵二百餘萬

連前募捐所得超過預期數目

【本報訊】香港基督教各教會，爲籌建基督教聯合醫院，自去年二月開始向本港各禮拜堂發動募捐，截至目前爲止，已捐得二百餘萬元。

該募捐委員會主席張約翰，昨日下午六時許，在港島安樂園餐廳的餐會上，將捐募得欵項[illegible]醫院董事會主席林植豪。

據張約翰表示：基督教聯合醫院，係屬慈善性醫院，全部建築費用二千八百餘萬元，由本港政府捐出八百五十萬元，歐美教會機構捐得一千二百餘萬元，本港慈善機構捐得二百萬元，該次募捐所得欵項，已超過預期數目，但募捐運動，仍繼續展開，以後捐得欵項，將撥作擴[illegible]

該醫院建在觀塘秀茂坪，佔地二十九萬方呎，建築物包括醫院大樓、護士訓練學校、醫生及護士宿舍等。設有門診部、留醫病院及病床三百七十九張。目前該醫院已着手上蓋工程，預定一九七二年底完成，一九七三年初啓用。建成後，在訓練及技術上，將與港島那打素醫院合作，成爲姊妹醫院。

酒會慶祝「亞洲人」出版

【本報訊】亞洲區的著名新聞工作者及出版人，於本月九日假希爾頓酒店舉行酒會，慶祝亞洲第一份地區性報紙「亞洲人」的成功出版。自本月十日開始，該報將隨星期先驅報在香港發行。附圖左起：「亞洲人」董事杜拉奧，南華早報總編輯赫遜，「亞洲人」總編輯維達茲，南華早報總經理派格林及「亞洲人」出版人石安寧。

纖維製品輸美今日協議

紡織廠商均表注視 如受削減影響很大

【本報訊】本港人造纖維紡織廠商對於限期今日協議之美國入口限額，深感不安。

過去幾年間，本港在製造纖維與其它太空時代布料之機械方面，投資達三億至五億美元。

假如美國對本港之日增去銷大量削減，則勢必使部份生產停頓，及大小紡織廠之部份工人失業。

本港廠商希望目前在美談判之代表，應努力爲開放市場而鬥爭，而不須理會日本之可能簽署協議。

某廠商指陳，本港人造纖維織物對輸出，有能力明年增加一倍，達四億碼之多。但現時美國之限額，祇准本港增長百分之五至七。所以對香港之打擊，不只是今年，而且整個七零年代亦然。

本港廠商曾一再强調香港情況不應與日本並列，故亦不應受新限制之嚴重削減。例如日本對此業已有三年經驗，而本港則祇有一年。

本港雖然已於本月起實行自動限額，而美國却仍不滿意，强迫本港接受其提案，並以今日爲最後限期。

美股動態 買家有戒心 價跌交投疏

【紐約十四日美聯社電】美股市面昨呈現一片黯淡，交投疏落，成價普遍下跌。

觀察家表示大部份買家對尼克遜總統的第一步經濟計劃詳情未清，並感到担心，部份不肯加入市場是因爲市勢未見良好反應。

杜鍾斯卅種工業平均指數跌十點四四點子，成八百七十八點三六。

紐約證券交易所昨日成交總數爲一千二百八十七萬股，星期三爲一千三百五十四萬股。

通用汽車爲最活躍股票，跌一點六二五，成八十一點六二五，成交有四十萬三千七百股。

紐約證券交易所活躍股票收市時價格：

股票名稱	收市時價格
通用汽車	八十一點六二五
NL工業	十五點七五
德納赫斯	三十
通用電力	廿三點三七五
美國電話電報	四十三點八七五
第一城市財務	四十點三七五
納多馬船務	六十七
CAF公司	二十點三七五
愛以西亞無綫電	卅四點六一五
亞米拉達石油	五十一點五
南部公司	廿一點一二五
倫斯餐館	六點七五
亞運公司	廿五點二五
包斯紙廠	四十三
非力摩利士	六十一

美國股票走勢指數

【紐約十四日美聯社電】杜鍾斯平均指數：

類別	開市	收市	昨日收市比較
工業股	八八六·三九	八七五·二三	跌一〇·四四
交通股	二四一·六四	二三九·五四	跌三·一〇
公衆事業	一一六·三一	一一五·九六	跌〇·四四
其他股	三〇七·九〇	三〇五·四五	跌三·三三

白晝珠寶巨劫案 迄未拘獲疑人

【本報訊】哄動港九之中區太子行珠寶公司白晝巨刧案，警方已積極進行調查中，惟迄今晨止，仍未有可疑人等被拘獲。

據悉：承接該珠寶公司購買保險之托利士赫定保險公司（譯音），已懸紅四萬元，追尋被刧去的鑽石頸鍊及鑽石心口針的下落。任何人如果能夠提供消息，尋回失去的首飾或刧匪的下落者，即可獲得四萬元鉅賞。

此宗驚人巨劫案發生於昨日中午一時零五分左右，現場爲太子行八號Ａ地下嘉西亞（譯音）珠寶公司，當時店內除一名女職員外，尚有兩名亞洲籍男顧客正在選購飾物，就在此時，突然有三名年約廿歲的匪徒闖入店內，其中一名匪徒手上持有一枝類似手槍物體，嗚放一響，其店內三人不敢妄動，其中兩名刧匪則在一個開了的夾萬內，取去兩條鑽石頸鍊，共值四十萬八千元，及現欵一千四百元，同時又在一飾櫃內掠去一件價值九千二百五十元的鑽石心口針，得手後即逃離現場，後由該女職員撥電報警，而兩名顧客則在警方人員未到前先行離去。

據警方初步調查，軍火專家在現場並未發現有彈頭，懷疑匪徒所持者並非眞槍。至於夾萬何以會打開，則懷疑係因有顧客上門，店內職員打開夾萬，欲取貨物予顧客觀看，或將貨物放回夾萬時匪徒適時闖入所致，但實際情形如何，正由警方調查中。

但從刧匪的閃電掠刧手法，可以看出他們對該珠寶公司內之裝置及情形非常熟悉。警方指按部人員事後檢去一個灰色鐵質小型首飾箱及飾之櫥一邊木門帶署存案。警探又帶同女職員楊美芳返警署辨認可疑人物照片，以便追查，楊於稍後離開警署返家休息。

據悉：遭人行刧的嘉西亞珠寶店，爲一間世界有名的珠寶店，據知其總行設在巴黎、倫敦及紐約、日內瓦、康城及蒙地卡羅等地俱有分店。

該珠寶店曾在四個月前被人企圖用硬物擊毁玻璃飾櫃行刧，幸飾櫃玻璃爲防盜玻璃，故未爲歹徒所乘，詎料昨日卒被人入內行刧。

股份名稱	遠東（最高價）	遠東（最低價）	金銀（最高價）	金銀（最低價）	成交總額
滙豐銀行			二七〇		一、二〇〇
滙豐倫敦	二四〇	二三六	二四〇	二三六	一一、六〇〇
電車公司	二三·八				二、〇〇〇
中華巴士					
九龍巴士	五五				八〇〇
油蔴地小輪	七二·五				二〇〇
天星小輪					
九龍電燈	六七·五	六七	六七·五	六七	一九、五〇〇
香港電燈	四二·七五	四一·七五	四二·七五	四二	一〇、五〇〇
電話公司	五一·五	五〇	五一		一九、四〇〇
煤氣公司					
香港發展					
置地公司	四三·五	四三·二五	四三·二五		四、〇〇〇
信託公司	四·一				二、〇〇〇
和記企業	三八	三七·二五	三八·二五	三七·二五	四六、七〇〇
怡和	五二	四九·五	五一·五	五〇	三一、五〇〇
遠東企業	一九·九				五〇〇
聯合企業	九·六				三、〇〇〇
隆豐投資					
聯邦地產	三·一五				三〇、〇〇〇
會德豐紗廠	二三·六		二三·七		二〇、〇〇〇
九龍倉	七〇	六八			六、八〇〇
黃埔船塢	二〇·五	二〇·三			八、〇〇〇
太古船塢	一八九		一八八		四〇〇
均益倉					
太古實業	二一·九	二一·八			九、〇〇〇
南海紗廠					
南豐紗廠					
國際太平洋					
大酒店					
城市酒店					
凱聯	七·一				三、〇〇〇
美麗華					
永高酒店					
屈臣氏	八九				七〇〇
飛機工程					
牛奶公司	九七	九六			三、〇〇〇
連卡佛					
聯合樹膠	三·一	三·〇七五			三六、〇〇〇
橡膠信託	一〇·七				一、〇〇〇
鋼業					
[illegible]股					

恒生指數

恒生香港指數報三六六·九五，比前市三七一·五八，跌四·六三。又遠東指數報一七九六·四六，比前市一八〇三·九〇，跌七·四四。

工商晚報金融行情

民國六十年十月十五日（星期五）

九九K金價	309.750
大旗	5.82625
普旗	5.82125
美電	5.8400
通天單	5.83125
加幣	5.770
日元（每萬元）	168.625
菲幣（每披索計）	0.8475
大坡	1.958
細坡	1.950
正啤（每百元）	49.25
葡幣	0.982
正鎊	14.48
澳洲元	6.75
泰幣（每百元）	28.40
台幣（每千元）	140.00
貢紙（每千元）	16.30
倫敦轉讓鎊	2.4893美元（漲）
美國告老士	2.4890美元（縮）
倫敦金價（每安）	42.625美元（跌）
瑞士金價（每安）	42.75美元（出價）（跌）
巴黎金價（每安）	42.86美元（升）

（今晨九時半報價）

港市微告報順

外國行情：金價方面：倫敦報四二·六二五美元（跌七仙半），瑞士出價報四二·七五美元（跌五仙），巴黎報四二·八六美元（升一角四分）；英鎊方面：倫敦轉讓鎊報二·四八九三美元（漲兩厘），美國告老士報二·四八九〇美元（縮四厘）。

本港金市，昨日尾盤爲三一〇·三七五，今晨開市報三〇九·七五，截至發稿時（九時四十分）則在三〇九·七五——三〇九·八七五之間上落，最高曾報三一〇·〇。

九西扶輪社午餐會 宋常康講五金工業

【本報訊】九龍西區扶輪社，日昨下午一時在美麗華酒店萬壽宮舉行午餐會，由該社社長林光亮主持。

會中報告會務工作外，並爲社員蘇立斌、莊重文舉行慶祝生辰快樂儀式，林光亮社長並宣佈新界扶輪社定於下週午餐會時到該社訪問，同時進行舉行「安賓日」之籌備工作，以及定於下月初間往訪問澳門友社。

最後由香港扶輪社前社長宋常康專題演講有關本港五金工業卅五年來之發展情形。

參加午餐會有林光亮、聚時煖、謝錫奎、張子芳、張貴垣、曹紹松、陳漢宗、羅其銘、李繩之、陳顯榮、謝權、黃柏榮、姚恩、羅啓威、陳瑩仲、李子建、崔煥初、莊重文、黃保欣、劉世仁、余金城、區偉雄、蘇立斌、陳濟强、馬立峯、鄭耦庸、張永康、周志强以及本港及外國來港友社員等甚衆。

國際空運公司遷移新址辦公

國際空運有限公司爲擴充業務，由本月起遷往九龍土瓜灣道六十六號三樓全層作爲總辦事處。據總經理鄧河稱：鑑於工商界人士利用空運貨物快捷，對商品流通，收效宏大，目前已進入空運貨櫃，更合經濟原則。該公司爲適應新需要，決遷往上址，佔地一萬二千呎，可容納貨櫃，而便於搬運，該公司服務忠誠，歡迎各界人士指導。

歡送港督榮休大會後日在大球場舉行

秩序豐富昨日先預演綵排

【本報訊】香港各界人士歡送港督戴麟趾爵士榮休大會，定本星期日（十七日）在香港政府大球場舉行，並於昨日下午五時半在政府大球場舉行預演及綵排。

昨午先以一人「串演」港督，乘車檢閱各排列的隊伍，配以學校樂隊演奏，其中以彩色砌圖最爲壯麗美觀，在半小時內，千百名學生連續砌出稱頌港督任內政績的標語，例如「七年助勞」、「萬衆同歡」、「永在人心」、「豐功盛德」等字樣，並有若干吉兆圖案，及一個長方型巨型英國國徽等，閃爍奪目。

參加担任演出「彩色砌圖」的十間學校，包括香港新法書院，庇利羅士女中，張祝珊英文中學，何東女子職業學校，蘇浙公學，金文泰，黃鳳翎中學，聖馬利亞堂中學，崇蘭中學，孔聖堂中學等。

歡送大會的秩序編定如：㈠哥連臣角訓練中心樂隊，指揮李遠權先生，㈡輔助隊伍社團進場，㈢港督伉儷駕臨，㈣角號，由皇家威爾殊鎗團第一營軍樂隊演奏，㈤國歌，㈥港督檢閱，由鄭繼祖先生指揮學校樂隊奏樂，㈦惜別辭，羅理基爵士致辭，關祖堯爵士致辭，㈧港督致辭，㈨港督演辭翻譯，㈩呈遞捐助戴麟趾爵士康樂基金會長芳名錄，⑪中國古典舞，⑫鳴金收兵，軍隊及皇家香港警察隊樂隊演出，由皇家香港警察隊樂隊指揮——伍德先生負責，⑬港督伉儷離場。

大會全日最高潮，爲由學校女生表演之中國古典舞及由軍隊與皇家警察樂隊聯合組成的軍樂表演，最後吹奏「鳴金收兵」。昨午的彩排直至七時十五分結束。

牛山區若干樓宇 週末停水八小時

【本報訊】港島牛山區若干樓宇將於明日晚上十時起暫停供水八小時。暫停供水之原因係爲方便水務局人員在衛城道附近之羅便臣道，接駁一條淡水管。受影響之樓宇爲羅便臣道五十七至七十九號與六十四至七十號；及西摩台一至十五號。

歐籍受訓警官 練槍自傷腿部

【本報訊】香港仔警察訓練學校一名年青歐籍受訓警官，昨日下午持手槍於練靶場中時，不幸射傷自己腿部。該名警官隨即被送往瑪麗醫院接受治療，警方對此意外事故正在繼續查訊中。

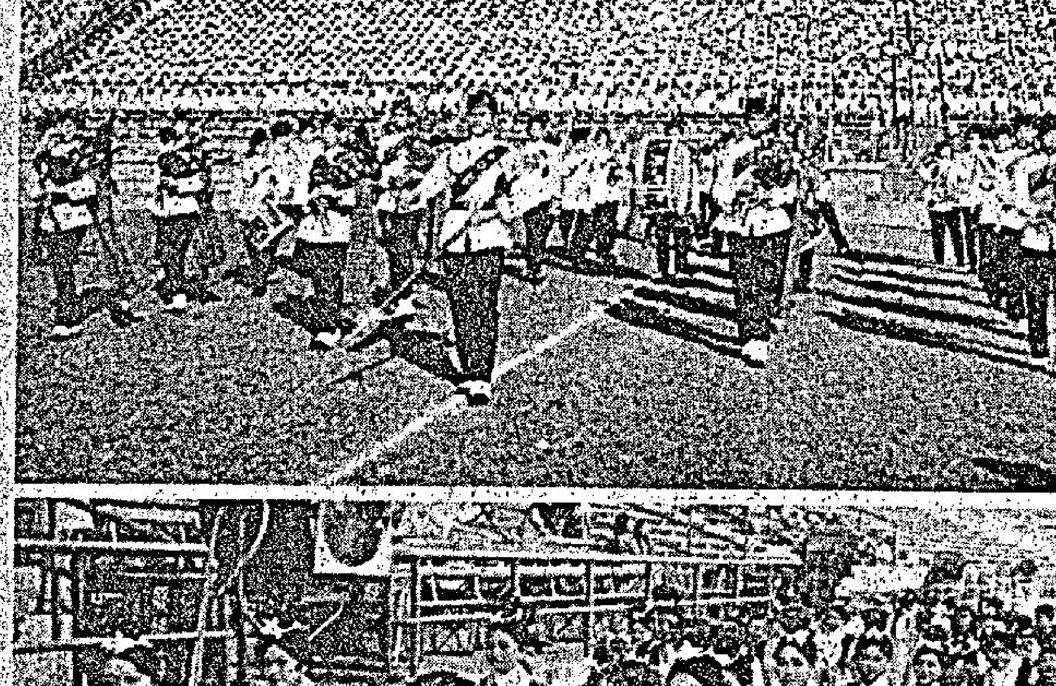

歡送港督大會昨在大球場舉行綵排。上圖：銀樂隊在場中演奏。下圖：表演繡球舞的女學生，行列整齊，服飾鮮明。（本報記者韋志廣攝）

兩名手代表浪琴參加澳門大賽車

【本報訊】香港浪琴表總代理MARK HOLD有限公司頃宣佈本屆澳門大賽車浪琴賽車隊之駕駛員名單。

首席駕駛員爲名聞國際之澳洲職業賽車手加烈古柏，加氏曾先後獲得全澳一千六百C．C．級冠軍，星加坡大賽車冠軍及澳洲一級方程式賽車冠軍多次。

加氏經常駕駛自己改裝之跑車出賽，今次將駕駛一輛車架由其本人設計者參加澳門大賽車，該車裝配一五九點八CC福特雙凸軸引擎，是該類賽車中之最快捷者，相信在澳門大賽車中能爲浪琴隊帶來冠軍榮譽，據悉該車定於十一月八日由英航貨機自澳洲運抵本港。

浪琴隊另一駕駛員爲曾獲澳門大賽車及馬來亞大賽車冠軍之本港著名賽車手東尼毛，東尼將駕駛一輛ELFIN 600福特引擎跑車出賽。

浪琴賽車隊由於擁有兩位經驗極豐富之賽車名手，實力雄厚，將與其他名手有一番龍虎鬥。（附圖上爲東尼毛，下爲古柏加烈。）

明天賽馬秩序七場 特別新增一項錦標賽

餞別港督設驍驊杯賽

形勢仍緊湊由第一五八班馬担任

文王論馬

明日舉行第二次賽馬，由二時開始，共賽七場，賽序較平淡，臨場迷衆，諒較冷落。

賽序分由第一、五、八班担出，較主要節目爲頂班的五化郎賽，爲紀念港督愛駒驍驊命名爲「驍驊紀念杯賽」，八駒出爭，外籍騎師佔多數，是一場華洋角逐的好戲，應有睇頭。其餘第五班分三組爭一里，第八班分三組爭六化郎，大勢頗複什，可能又有暴熱的鏡頭出現，投注小心爲好。

從上次戰果評價，洋將確是好身手，非等閒所能比擬，但目前坐騎無多，且多傷病馬，致戰功未顯，反之，舊勢力依然厲害，故熱捧洋將，未係時候，宜和所適從。閒話少說，茲將各場機會，分評如次：

新時配强負磅又輕 杜鹿雙雄勢必力拼

第一場 可能盡出，是混戰之局。

△新時馬仔細細，步實不大而勁度較强，本不利短跑，但質新，潛藏未盡，尤其是從未有强手騎過，性能僅露一二而已，今番有輕磅之利，配上鄭棣池，可望騎得出前段速度，不致落後過多，愚後勁反先，相信不難。苟有值博賠律，小試無妨。

△杜鹿的快樂年華及美境，在晨課中頗見活躍，但快樂年華老退過甚，短跑亦非所長，如配上甘保頓，尚可憧憬，否則難樂觀。美境前速驍人，但較力則短，下次跑五化郎，應該較合，不過近況頗生，如配上蘭尼或甘保頓，可望捱到，否則亦宜小敲。

△甘光達捨東方勇士而取繁盛，頗有道理，繁盛健康正常，水準較穩，底質雖淺，但輕磅路宜，有可乘之機，三甲尤穩。東方勇士以優地擅長，除非得地利，始可動腦筋。女飛俠在進步中，路宜磅利，週冷可敲。

穿雲箭

新希望（邱達禧）

申江璧（游定柱）

樣樣好（甘保頓）

馬經

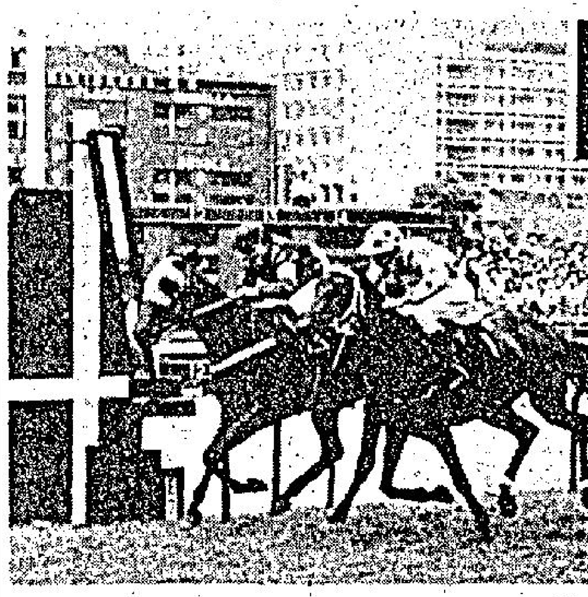

雪山升班仍得磅利 美麗萬壽無疆不弱

第二場 可能盡出，較有均勢。

△雪山升班減磅，吃虧不大，它近況當勇，上季路短而敗，但其表現已十分可人，今番打鐵趁熱，論態較同儕穩健得多，且路程較合，應易爲力，獨嫌配弱而已，論馬可勝，有較佳賠律，值得再跟一次。

△翡翠湖步大力雄，此班應留不住，上季皮亞士杯賽，力擒走石的鏡頭，相當精采，今番準備十足，再贏有望，不過負磅較重，稍嫌吃力耳，坐位望贏，非彼莫屬。麻侶人之道，相當進步，配上季不凡的伊諾，身手不凡，劣脾已改，以上季水準衡量之，未可妨殺個措手不及。

△走石近況未出色，雖有可爭之力，看來亦位材耳，荷蘭之寶潛質不錯，但有輕磅，配强之客次，亦可望爭位，此兩助，均宜作配。

△美麗與萬壽無疆道雙老馬，班次上稍佔便宜，尤其是美麗，今季轉隸杜鹿，或有重甦之望，如配蘭尼或甘保頓，提防搗亂，大冷腳提防恒星。

二拖一連贏馬士

場次	膽	拖
（第二場）	美麗	走石、得捷
（第三場）	飛燕	新希望、微笑日
（第四場）	娛樂之光	必勝、獲利山
（第五場）	中江璧	馬雅麗、電脚
（第六場）	草上飛	鳳凰、愛爾蘭花
（第七場）	英偉王子	仙姬、閃電火

伯樂心水馬

繁盛（甘光達）

必勝（何國英）

新希望質新有進步 飛燕受催磨可小敲

第三場 多數盡出。

△新希望質新，照計還有進步，上季屢拼未得逞，似是狀態未起足所致，今季轉高隸仕美馬房，從晨課表現評價，較前活躍得多，今番路宜，對手多欠穩，出頭望大，值得再追。

△飛沙，小飛俠及鴻圖，同程戰功雖不弱，但前兩駒久沉老退，後駒準備欠週，看來均不易一出卽言勝，微笑日操足，但亦退化而路程欠利，李魁勇則勇年，此程亦非所擅長，看來看去，健康進步的飛燕，近課受得催磨，應有轉機，要當冷門，此駒有想頭。

文王貼士

場次	副選	正選	副選
第一場	美境（鄧飛雲）	新時（鄭棣池）	繁盛（甘光達）
第二場	人之道（伊諾）	走石（麥美倫）	美麗（蘭尼）
第三場	飛燕（甘光達）	新希望（邱達禧）	微笑日（蘭尼）
第四場	娛樂之光（蘭尼）	必勝（何國英）	獲利山（伊諾）
第五場	連威（鄧飛雲）	申江璧（游定柱）	獨眼龍（伊諾）
第六場	鳳凰（何國英）	草上飛（鄭棣池）	瑞龍（李家强）
第七場	英偉王子（鄭棣池）	樣樣好（甘保頓）	威水（林瀛利）

馬會今午公佈各場配搭排位

第一場（孖寶第一關） 第八班 六化郎四十碼

馬	磅	騎師	排位	練馬師
①力橋	一四五	劉福雄	4	歐
②快樂年華	一四二	甘保頓	1	杜
③美境	一三八	鄧飛雲	7	杜
④東方勇士	一三七	梅道登	8	殷
⑤連勝	一三四	謝恩燮	3	米
⑥新時	一三一	鄭棣池	9	吳
⑦繁盛	一二九	甘光達	6	皮
⑧女飛俠	一二七	告魯士	5	譚
⑨萬紫千紅	一二五	黃明晏	2	貝
後備馬：黃金時代	一三〇			吳

第二場（孖寶第二關）（以下各場連贏位） 第五班 一哩

馬	磅	騎師	排位	練馬師
①走石	一四五	麥美倫	10	蘇
②美麗	一四二	蘭尼	2	杜
③神射手	一四二	鄭棣池	6	朱
⑤萬壽無疆	一三七	梅道登	9	歐
⑥人之道	一三六	伊諾	4	譚
⑦生日餅	一三三	陳福仁	1	張
⑧恒星	一三一	易仕	7	皮
⑨荷蘭之寶	一二七	鄭棣池	8	吳
⑩歡樂年年	一二五	潘海光	3	歐
後備馬：翡翠湖	一四八			吳
雪山	一三九			譚

第三場 第八班 六化郎四十碼

馬	磅	騎師	排位	練馬師
①新希望	一四七	邱達禧	5	高
②微笑日	一四五	蘭尼	9	杜
③寶貝林	一四三	李霖	2	米
④飛沙	一四一	李家强	8	蘇
⑤小飛俠	一四〇	鄭康業	7	史
⑥喜勝	一三四	梅道登	4	歐
⑦鴻圖	一三一	陳箴麟	1	吳
⑧寒頴	一三〇	鄭棣池	6	譚
⑨飛燕	一二五	甘光達	3	皮
後備馬：濟洒王子	一三七			

第四場 第一班（驍驊銀碟賽） 半哩一七〇碼

馬	磅	騎師	排位	練馬師
①的奇	一四二	鄭棣池	8	譚
②娛樂之光	一四一	蘭尼	6	吳
③必圖利	一四〇	麥美倫	2	蘇
④獲利山	一三九	伊諾	3	張
⑤確得	一三一	吉能	1	張
⑥新圖	一二九	李家强	5	蘇
⑦必勝	一二八	何國英	4	蘇
⑧順風	一二五	甘保頓	7	杜

第五場 第五班 一哩

馬	磅	騎師	排位	練馬師
①獨眼龍	一四五	伊諾	10	譚
②飛行俠	一四一	陳浩祥	1	朱
③大情人	一三九	李家强	6	蘇
④連威	一三九	鄧飛雲	2	杜
⑤申江璧	一三八	游定柱	7	殷
⑥貞勇敢	一三七	林瀛利	9	吳
⑦美寶	一三三	施喬琪	4	吳
⑧歡樂滿谷	一三三	黃明晏	3	張
⑨馬雅麗	一三一	麥美倫	8	米
⑩電脚	一二八	甘保頓	5	皮
後備馬：生利	一四二			歐
飛勁	一二五			吳

第六場 第八班 六化郎四十碼

馬	磅	騎師	排位	練馬師
①得法	一四七	潘海光	5	蘇
②草上飛	一四六	鄭棣池	9	殷
③鳳凰	一四五	何國英	2	朱
④瑞龍	一四三	李家强	8	譚
⑤飛蹄	一四一	游定柱	7	史
⑥東山少將	一三七	劉福雄	3	張
⑦都得	一三六	甘保頓	11	杜
⑧雙福	一三五	麥大衛	10	歐
⑨愛爾蘭花	一三四	梅道登	4	吳
⑩鐵騎士	一三〇	鄭康業	6	高
⑪安達	一二五	吉能	1	貝

第七場 第五班 一哩

馬	磅	騎師	排位	練馬師
①愛甜蜜	一四八	施露華	11	殷
②威水	一四七	林瀛利	3	吳
③閃電火	一四二	孫竹生	1	朱
④樣樣好	一四一	甘保頓	10	杜
⑤神采	一四〇	劉福雄	4	米
⑥黃石	一三九	高立培	8	張
⑦豪俠	一三六	潘海光	2	蘇
⑧雙成	一三五	梅道登	6	歐
⑨仙姬	一三四	麥美倫	5	皮
⑩英偉王子	一三三	鄭棣池	9	朱
⑪順利	一三五	黃明晏	7	張
⑫領航燈	一二〇	梁存恒	12	譚

必勝有騎人之前速 娛樂之光最大威脅

第四場 可能不出者僅必圖利。

△必勝有騎人前速，五化郎最合走勢，論質雖扳不到頂班，獨此程有可爲耳，今番尤佔輕磅之利，應是必拼之馬，如賠律合理想，小博無妨，麻侶新圖近況亦不俗，可爭入腳。

△娛樂之光前速不差，此程可派用場，且配上蘭尼，尤具威力，前駒如失，輪得到了，三甲尤穩。

△獲利山退化，此程雖利，亦不宜估計過高，以敲爲宜。△順風久病初痊，亦難過信，確得略嫌路短，可爭一席者，的奇尚有可爲，冷可作配。

七一年馬左右大局 連威申江璧均見好

第五場 可能不出者有飛行俠。

△七一年馬超半數，大局已在掌握中，當無疑問，比較而言，連威與申江璧，尤屬皎皎者。此兩駒進度，均感滿意，連威磨琢尤足，但如鄧飛雲自騎，則宜效慮，苟由蘭尼或甘保頓主轡，贏面應大，賠律有較佳分頭，始可捧場。申江璧上季表現雖平凡，但近課之活躍，予人有脫胎換骨之感，前駒如用弱配，贏望則大，否則三甲亦穩。

△獨眼龍穩紮穩打，可予任何一駒以威脅，今由伊諾出戰，力足與前兩駒成鼎足之勢，三甲尤穩。大情人相當進步，李家强寧捨電脚而出擊，似有所關，亂天下者，非此莫屬。馬雅麗最宜敵冷脚。

位置纜

走石（麥美倫）

新希望（邱達禧）

必勝（何國英）

連威（鄧飛雲）

樣樣好（甘保頓）

草上飛配强要注意 瑞龍鳳凰均見好轉

第六場 局勢曖昧，偏重不宜。

△草上飛質素不俗，但健康欠穩定，致表現反覆，此類弱馬較利季初，今番由鄭棣池押陣，應不中不遠，但如捧得過熱，則有效慮。

△鳳凰質新，從任何角度看都不像低班馬，新馬初出時五化郎跑過第三，後上力足，上季久操不能出，據傳被蹩蝕，直至季中以後才上陣，表現已不如理想，可見健康曾遭損耗，一時難復，今季復課後，神采較勝前時，應有轉機，此類馬可以勝來輕易，亦可能位置亦不入，因健康上仍未明朗也，有分頭可博，過熱則避之。

△瑞龍雖老，而水準尚穩，上季長短途俱有表現，今次路程最合，李家强寧捨豐福而就此，當有道理，三甲頗穩，尤宜作配。

△鐵騎士轉隸高仕美馬房，從晨課表現，較勝上季，如敲冷門，頗有想頭。都得與安達均難靠，卽使配蘭尼，亦僅宜冷敲。

樣樣好今季能勤操 英偉王子配搭加强

第七場 較有均勢。

△樣樣好體質本弱，今季轉隸杜華馬房，竟受得勤操，可是杜華的餵飼手法，另有一套，它潛質在此班稍超，祇要狀態足夠，當無往不利，今由甘保頓掛帥，配搭天衣無縫，值得看高一綫。

△英偉王子降班負輕，頗佔便宜，且配上鄭棣池，尤具威力，樣樣好虛實如何？池仔了了，可收知己知彼之利，可予前駒嚴重威脅。

△愛甜蜜勇甚，可惜負磅重，是其絆腳石，但過往表現尚穩，三甲可爭。

△吳鹿的威水與錦旋，表現未算穩，但力在三甲，冷敲則無妨。雙成潛質稍次而近況尚好，冷配則宜，仙姬露勇，是最佳冷脚。

第一班短途錦標賽 出馬雖少但有均勢

馬士論馬

明天七場賽事，賽碼雖不及上週末之强，但其中一場頂班五化郎短途賽事，最爲引人注目，由於港督戴麟趾將於下星期二榮休，所以本週末參觀最後一場賽事，馬會當局亦爲其安排一項驍驊紀念盃賽，而編在第四場第一班馬之短途賽事，從上週末之演出，外來之五位騎師，除甘保頓中孖寶之外，其餘均無贏頭馬，名氣最大之蘭尼最令人失望，主要原因是胯下坐騎實力平凡，本週末蘭尼與甘保頓之坐騎仍多，實力比首天更有份量，相信今次必有更佳之表現。

閒話不多談，茲將明天之頂班短途賽分析，此賽報名馬祇得八匹，但實力拉得相當緊，八駒均有備而戰，各駒之配搭大致粗定如下：「的奇」配鄭棣池；「娛樂之光」配蘭尼；「必圖利」配麥美倫；「獲利山」配伊諾；「確得」配吉能；「新圖」配李家强；「必勝」配何國英；「順風」配甘保頓。

郭子猷在此場中本來擁有兩匹基本坐騎，爲張鹿之獲利山及確得，兩駒本來均有好操練，可惜今次兩駒負磅均輕，郭子猷今次因過重，所以未能上陣，在最後試跑時兩駒均由別位騎師過檔，獲利山之馬主本來有意請澳洲好手蘭尼執韁，但蘭尼最後決定出賽賓長銘系之娛樂之光，獲利山改配伊諾，確得最後試跑亦由吉能過檔，郭師請纓無路。

池系馬祇有一匹的奇報名，堅橋因路程不合，留力於下伏，蘇芬諾夫在此場中有三駒列陣，從操練過程以必圖利較就，可能於今伏路程不合，其餘新圖及必勝均見有發揮之處，新圖每課與必圖利同跳，均能快開到底，必勝路程正宗，日前試開一段見身輕步爽，已臻大勇，除外一匹負最輕磅之順風，爲上季之打「馬」短途速度不弱，可惜在暑期中曾患傳染病，今次配甘保頓雖人强，但捧場仍乏信心。

「娛樂之光」過去贏五化郎之一役所造之時間一分零兩秒平常，但當時尚未成熟，上季被編入第四班後多向長途方面發展，能三捷頭馬而升上頂班，跑六化郎四十碼能後上力追飛艇，其實力可見。本季復課甚早，其初一直由助手亞醉主操，每課均見步頭銳利，雖然此駒之頭段並不算快，但可以跟，今次路程雖非正宗，但短途可以跑，馬少場合有利，配蘭尼爲最理想之配搭。上季試閘經常要披眼罩汗，本季經操後馬身比前收實，出腳快而彈力足，最後試跑一課見口重騎者極力拉緊，末段見四蹄盡開，來勢洶湧，已臻大勇之階段，今次起步如不落後太遠，可憑中段之氣勁追上，末段更可推翻一切，人强馬壯，爲此場合理之首選。

「獲利山」爲此程紀錄之保持者，此匹純種馬雖然毅力不及盛時之强，但短途實力尚未退化，以往此駒雄霸頂班時，每伏均要負超重磅上陣，對體力影响甚大，所以狀態曾一度低沉，自改新評磅制度之後，對此駒相當有利，今次負一三九磅上陣，可謂出賽以來負磅最輕之一伏，最後一課由伊諾過檔快試一課半哩五十秒三相當快，末段見身輕步爽，狀態已臻勇境，下次頂班之賽程爲一哩，此駒不易一爭，今次五化郎路程正宗，配功架不錯之伊諾上陣，今伏應可一爭。

「必勝」爲蘇鹿三駒最輕磅之一匹，此駒以往本來體弱不能多操，但本季一改常態，本週一連三天均有早課，週二課操半哩，由何國英親試，馬身已不覺肥，入直路見身輕，體態與上季比較覺有顯著之進步，週三課又再拉出草地試閘，老蘇與前速飛快之得富同隊閘，起步必勝輕易領放，得富力騎亦追不及，週四最後試跑又再試半哩，何國英輕描淡寫造出五十五秒二，已操够不作快跑，今次老蘇雖出三匹，主力應放在此駒身上，新圖狀態雖勇，但短途速度不够，必勝爲正宗之短途快馬，爲現役快活谷頭段最快之一匹，此駒跑短途最合腳法，馬少場合有利，爲冷敲之對象。

綜合而論，此場之形勢均衡，再加上四位新外籍騎師上陣，相信必有一番劇鬥，蘭尼捨「獲利山」而取「娛樂之光」，應可看高一綫；「獲利山」近況亦臻勇境，配强可以一爭；蘇鹿之「必勝」路程正宗，短途實力强，爲冷敲之對象。

明天末場形勢談

論馬 董年

明日降回第五班論一哩實力，亦當稍爲突出。

明日賽馬七場，以末場第三班馬賽一哩，報名馬有十三匹最多。出馬多之場合，比較熱鬧，卽使結果出熱門馬亦會較有分頭，倘出冷門馬，則在馬多場合更有高彩矣。況排在末場，投注亦各有所偏重，故使此場賽事更引人入勝。

第五班跑一哩，倘就此場馬上季所能跑到的水準，則最快的一匹樣樣好，上季負一四一磅拼此程得第二，以二馬頭僅敗於綠野山，算係此場一哩賽績較佳的一匹。

愛甜蜜、錦旋，雖然一哩成績總在一分四十二秒至一分四十三秒之間，但跑一哩一七一碼都能走到一分五十二秒零，亦卽伸算跑一哩路程最快可以跑到一分四十二秒零。其餘英偉王子在前年勝一哩跑出一分四十一秒三之實力勝一哩，但當日場地軟性頗重。

黃石雖然前年在第五班有過佳績，但上季狀態低落，較少出賽，現時復課操練亦較閃縮，恐難復當時水準。這是實力較差一類馬。

神采一哩曾贏過馬，但賽績與樣樣好有距離。不過上季曾在六化郎四十碼路程擊敗樣樣好，此點僅備參考。

雙成上季兩次拼長途，九化郎敗於領航燈，一哩則敗於安娜，表現欠佳。其後勝六化郎四十碼則演出不俗。故上季可能是短優於長之馬。不過此駒暑期後復課健康轉好，體力增强。大有進步，尤其最近試六化郎。與第一班之娛樂之光同跳，竟能力跟娛樂之光，且於轉返過一哩閘時頗接近，則係有進步之馬，一哩路程亦可扳到者。

以上是此場馬實力與近況之概略。

論一哩實力以樣樣好爲最佳。且當時負一四一磅力鬥僅敗於可升班之馬，今仍負一四一磅。轉入杜鹿之後，由甘保頓一手經操，操練方式，認眞勤力。幾乎每天都在馬場露臉。不蹺步就是試跑，如此情形勢必可使體力增强。況做足快試功夫亦可使在出賽時更跑得快。而且有更强之耐力可以支持到底。這是一哩最宜之馬，跑一分四十三秒，山門一哩時可以概見。今在早課裡既顯然覺得，有進，則跑一哩路程如果在乾快場地競賽，無意外的話，估計必能跑回一分四十二秒以內，亦卽此場之馬甚難有足夠此速度耐力亦足以擊敗之者。

樣樣好既在復課後由甘保頓操，當不會由別人騎。甘保頓對此駒比對大會日更爲重視，則由甘保頓上陣，我認爲牠在此場裡有十拿九穩的機會。

本來最有威脅的是吳鹿一對馬及錦旋俱操得好，但主力何在，一時難明。錦旋應屬偏於九化郎以上之馬，威水則以一哩最佳，應先以威水出擊，但負磅重，要鬥勁則不佔優勢，最多祇係爭位置而已。

愛甜蜜是一匹有勁之馬，暑期後復課維持勇態，估計現時實力最少能保持上季水準，這是跑長途值第五班有餘之馬。但跑一哩路程不宜全程鬥快，故雖勁力較强，恐亦以速度不及而受制於樣樣好耳。

第五班之馬，但乾地速度並不突出，仍以跑軟性場地較宜。除非明日競賽時場地突有變化，否則在乾快場地競賽不易佔先。

雙成進步，估計現時跑一哩成績會不差，不過究竟勁弱，只能搗亂或爭入冷脚而已。

最後一提，英偉王子。此駒前年勝一哩，仍跑出一分四十一秒三而勝，故一哩實力不讓樣樣好。且有一點應注意者是此駒歷來甚少有份量之騎師上陣，今配高手，或許有不同之表現。

谷中雜錦

冷門客

圈中動態

是日天陰而人不擠，鄭棣池果然威風凜凜，甫開閘卽貼欄而走，在四乘後緊隨領先之「安娜」，到入直路時，已取其領導之地位，伊諾所策之「典娜」亦不示弱，力鞭衝前。奈何池人强馬勇，卒奏膚功。

孖寶第一關，「銀輝」分別捧成大熱門，但因場地頗好地之故，捧場者對於重磅馬已無信心。不料阿池先發制人，一出閘卽搶得欄邊前領。大熱門之「銀輝」苦苦跟隨，到下山時已乏力退後。反之李家强所策之「地利」卽衝前挑戰，但見直路上互相揮鞭，巨奈阿池先到一步，贏得本季首天賽馬之一個當日孖寶。

第三場亦是六化郎賽，「珠江」本屬馬高一皮，奈跑入直路後，「銀子」得甘保頓之優良鞭策，卒以半乘之先而奪去頭籌，倘易騎上陣，甘保頓一樣可勝也。

第四場爲第二班馬一里賽，開閘，阿池之「大班」領先，馳至上大石鼓時，蘭尼之「神駒」苦苦相隨，斯時「大會日」仍在第八位節節推進，轉入直路「大班」之力退後，反之「大會日」憑甘保頓之一鼓衝勁，在外欄殺上，略爲偏向內欄，而「神駒」亦稍爲外避，於是兩馬微微一碰，兩騎師迅卽將其座騎拉直，並頭揮鞭鬥至終點，憑影相之下，「大會日」以一馬頭將神駒壓倒，是場兩位職業騎師大顯神通，頗令馬迷擊節大嘆大飽眼福。

第五場爲第四班馬跑六化郎，由於甘保頓是日演出甚佳，故所策之「歡越日」被捧成大熱門。但跑至五化郎閘時，「犀利」雖能搶出，「滿意」跑入直路，在會員席前，又爲李家强之「滿意」所追及。「衆望」以三馬位之差屈居亞席，努力之下輸去，捧之者亦覺滿意矣。是場「雪山」又因起步失機，致後上莫及，負於「有機會」、「紅寶」、「萬宜」，陰陽怪氣而已。雖有名師助陣，亦力不從心何。

第七場大熱門之「新疆」及次熱門「佳音」均告倒灶。麥美倫策「保得利」與甘光達所策之「吉慶」雙雙一齊衝過決勝點，憑電眼之助「保得利」僅以一馬鼻贏出，由於「保得利」及「吉慶」有百卅多元之獨贏，連贏位配得冷脚之故，連贏位爆出七千多元之大冷門，一時哄動全場。

第八場，何國英策「凱鑾登」，竟將「儲金」輕易打倒，獲得首席，一里時速爲一分卅九秒四，將來當可儕身第一班馬林中矣。

杜鹿旗下踱步馬匹 連威態況甚爲出色

晨操快訊 文王

（十月十五日，星期五）

週五早課例疏，明天出賽的馬，正式試跑者，僅有四匹。但杜華馬房所屬，紛作三腳跳，美麗、美境、連威及微笑日等，均見露臉，此鹿手法，另具一格。

△陳箴麟試鴻圖半里，輕快有餘，走勢順滑，獨嫌勁度未强，似未催谷，班次雖有利，宜敲難捧。

△高立培試濟洒王子，直覺上看，頗感悅目，但出腳始終過高，着地見浮，好看不中用，但前速尚好，路宜磅合，爭一席冷腳，不算苛求，冷配可也。

△吉能過檔安達，疾馳半里，雖覺暢順，但步頭緊澀如故，進度平平，此駒底質，使人懷疑，雖有輕磅之利，宜敲勿捧。

△陳浩祥試飛行俠，氣勁多多，不失爲快馬，今番爭一里，路程似欠理想，且由浩賓出策，勁態可疑，注意可也，捧非其時。

△杜鹿馬紛作三腳跳，美境及美麗，由助手主轡，連威則由鄧飛雲，蘭尼策微笑日先踱步一圈，在上山時走底路快去，神態不俗，這匹老馬跑六化郎，本嫌未合，但有蘭尼臂助，尚不能過于輕視，提防突如其來，連威態生，踱步時頻有搶去之火氣，表現上好，可惜配弱，能否出頭實難料，如用蘭尼或甘保頓，則不作第二人想了。

△施露華策御鹿，與庠如策寶鹿同試，御鹿上力，節節搶先，一轉直路，卽將寶鹿拋後，本是走勢遲鈍的馬，突有此表現，當不尋常，下週第九班出爭六化郎，此駒值得存記了。

△鄭棣池試震古王子，快放力足，尤以直路衝刺，更覺凌厲可人，上季末力擒一舉成名之役，後勁强橫之極，轉配鄭棣池，相得益彰，下週爭一里，可望大成。

△邱達禧試翠谷，過直路時特別上口，騎此要扯緊拉實，此駒晨課表現，口重卽好，以此課評價，當在冒勇中，但班次微嫌吃虧，下週爭一里，如負輕磅，則有得期。

飛沙與閃電火 好冷者宜注意

四方八面 曹霸

明天的七場賽事，正常的戰果，會多於上週末。原因在這七場秩序之中，每一場都沒有特超的馬潛伏在內，操得足的狀態够的馬，便會是奪標的份子。這些份子，如遇其較上人，是名氣稍遜的騎師，亦一定獲得較佳的派彩率。所以，明天選馬投注，不必過份重視名氣大的騎師，如果馬的狀態足，而質素卻稍次，這時候，將須要權衡騎者的功夫了。

明天的七場角逐，筆者僅覺得第三場的第八班跑六化郎及第七場的第五班跑一哩，可能出冷，其餘五場會利于熱門。

第三場的十一匹報名馬，沒有一匹是特超份子，質素較新的新希望預料必成大熱，但嫌負磅略重，路程亦嫌稍長，邱達禧的功夫，上季開始亦已惡略退，這四大熱馬，我看極其容易的陷于垮台，另一匹也是質素較新的濟洒王子，踏落狀態仍然未够，似不如奪韻，但奪韻卻又不如飛沙，此駒本季操得較早，每次試跑，均見活躍，見在佳態中，老馬雖得有此佳態，戰意當無疑問。其對手新希望與奪韻跑此程亦均不如飛沙之擅長，是則飛沙今次在此場角逐中，佔得環境之利，造成其奪標的多一條件。

第七場：預料出場馬爲明天最多之一場，亦會是競爭最劇烈之一伏。樣樣好必成大熱，雙成，錦旋，威水，英偉王子，領航燈，仙姬等則分別次之。仙姬或成半冷，但近況起得滿意，亦屬敵冷者的對象之一。至於必成大熱的樣樣好，過去演出不大準繩，上季歷拼未能出頭，今次易配大師傅，應該有成，但是一旦再倒台的話，大冷，半冷的馬便有機會出頭，以上週所福，倍麗等駒之死火推論，而樣樣好亦是不準之馬，爆冷的危機已潛伏其中。筆者較早時，以老馬仙姬起步較理想，且配搭加强，認爲是敵冷對象，最後又見到閃電火的狀態起得亦理想，馬在年靑中，氣力一定比之仙姬較可取，雖然一哩并非閃電火之理想路程，可是年靑當起之馬，可以贏五化郎，也可以贏九化郎。同時，此駒有銳利前速，起步必能搶先，所以，放回來，亦有可能，如樣樣好失手，則閃電火的爆冷可能性甚高，以小博大計數，不失爲投注對象。

假定不喜歡仙姬者，請一考慮閃電火何如？

圖片說明：上週第四班馬六化郎賽，麥美倫策保得利上陣，以一馬頭壓倒吉慶取勝，爆出一百多元大冷門來，圖爲抵達終點時情形。（按：是場本報文王貼士則貼保得利爲副選）（名苑攝）

名苑圖片 最宜參考

名苑攝影院，對賽馬圖片製作，有深長歷史，出品包括各段賽情及拉頭馬相片，近年來對於彩色拉馬頭照片，更見獨到，極富參考與保留紀念之用。該院除製作賽馬圖片外，對於美術人像相及團體相，製品均有獨到之處。

工商晚報 Kung Sheung Evening News

高齡老婦

請撥慢鐘